HØJT TIL HIMLEN OG BENENE PÅ JORDEN

FYNSLUND

EFTERÅR 2018

EGHOLT LEJRSKOV KNUDSBØL KIRSBØL JORDRUP FYNSLUND FERUP HØJRUP UHRE VRÅ

Hans E. Sørensen

PÅ SPORET

Efteråret er over os, en dejlig tid med indendørs aktiviteter hjemme og et utal af spændende steder. Udendørs aktiviteter måske mest som traveture i vor fantastiske dejlige natur f.eks. rundt om Skærsø, Ferup sø, vores dejlige skove og andre skønne pletter. Ja efteråret er nok årstiden med de smukkeste farver.

Læs Jens Lunds artikel "Afsporet på sporet" på side 18. Her vil du finde ikke et nyt spor, for det blev indviet for ni år siden, men et spændende spor for hele familien på den 3,5 km lange tur.

Hvis du går kalenderen for oktober, november og december igennem på side 22 - 23, vil du ganske givet blive overrasket over så mange aktiviteter, der er i vores område.

Er du til sport er der masser af muligheder i Fynslundhallen. Eller hyg dig bare i cafeteriaet til stævner, hjemmekampe eller blot træningsaftener med håndbold, badminton, volleyball og gymnastik m.m.. Gå ind på fynslundboldklub.dk og se hvad der sker. I øvrigt er cafeteriaet åbent alle dage, der er aktiviteter og det er der så godt som alle ugens dage efterår og vinter i Fynslundhallen.

Hvad med en omgang præmiewhist hver anden tirsdag på Toftegården? Hold ligeledes øje med hvad Jordrup Forsamlingshus, spejderne og Jordrup og Omegns Rideklub finder på og så ikke mindst Lejrskov og Jordrup kirker.

Ja, man behøver ikke gå og kede sig i vores unikke område med natur og indendørs aktiviteter.

God jagt

Af: Hans E. Sørensen

JORDRUP KFUM SPEJDERNES SOMMERLEJR I ENGLAND

Endelig blev det tid til årets spejdertur. I år har Jordrup KFUM Spejder været på Sommer lejr i UK Manchester på årets sommerlejr.

Turen har været planlagt med de første små ting fra september 2017 og nu skulle det vise sig, om det har været besværet værd.

Alt i alt, må det siges at det har været en super god tur vi fik lavet. Vi har fået hjælp fra venskabsgruppen i Manchester, som vi mødte på sommerlejr i Sønderborg år 2017. Uden deres hjælp ville vi havde stødt på udfordringer, som ikke var nemme at løse.

Vi var 19 personer afsted, spejdere i alderen 12 til 19 år og 2 små på 1 og 3 år. Vi 3 ledere på holdet har haft en god tur og en god oplevelse med vores egne spejder og med 5000 andre, hvor fælles sproget var engelsk. Vi var ikke de eneste danskere på lejren, men en gruppe fra Rødovre havde også forvildet sig over vandet. Vi lå på lejr med den engelske gruppe og indbyrdes var der flere der havde en god dialog. Som dansker er det vidunderligt, at vi kan kommunikere på andre sprog. Dem vi mødte, kunne kun engelsk og for os var det ikke et problem.

FLØJ FRA HAMBORG

Vi fløj fra Hamborg pga. Billund ville tage ca. 20 timer med mellemlanding og Hamborg fløj direkte. Ugen op til turen er gået med at pakke og få sendt udstyr afsted på forkant, og NTG East har været så flinke at hente godset i Jordrup og levere retur igen uden beregning. Vi begyndte at blive en smule bekymret, da vores busselskab i England lige pludselige ikke havde nogen transport til os og vi skulle til at finde nyt selskab til transport. Det lykkedes os at få på plads torsdag, som vi skulle bruge det lørdag. Der kom en bus til +50 personer for at hente og levere os til lejr og retur igen til lufthavnen til slut.

Onsdag/torsdag begyndte medierne at skrive om strejke blandt personalet ved Ryan Air og enorme trafikale problem på motorvejen mod Hamborg. Alt blev gjort til skamme og alt gik glat igennem.

Livet på lejren er fyldt med aktiviteter fra morgen til aften. Når aftensmaden er lavet, starter festen på lejren. Der var bygget en scene op til kæmpe show, hvor alle kunne se og høre det. Nogle koncert pladser vil være "Grøn" af misundelse pga. god og høj lyd og perfekt lys. Vores ældste spejdere var desuden inviteret til en lukket fest, hvor musikken, dans og fællessang til pop/rock musik var i højeste kurs.

Vores lejr lå mellem disse 2 områder og musikken startede ca. kl. 1900 og sluttede ca. 22:30 hver aften, hver dag, lørdag til fredag.

EN ANDERLEDES LEJR

Denne lejr vi har været på, er meget anderledes end vi troede vi skulle, men vi har taget det som en god oplevelse og fået det bedste med os. Vi var nok ikke på spejder tur på overlevelse, men mere en unge camp på oplevelses tur. Aktiviterne var gode, men ikke udfordrende på spejdermaner. Vi fik prøvet noget og omvendt fik vi set lidt af byerne Liverpool og Manchester på forskellige dage.

Vores mad var meget Engelsk og alle var enige om at det bliver godt at få et alm. stykke rugbrød igen. Hoved ingrediens var hvidt toast brød morgen og middag og som mellem måltid.

Når vi kan gøre dette, er det fordi vi for 4 år siden fik lavet en plan for spejderture kaldet - "5 Fede År" - vi vil give spejderne oplevelser og prøve os selv af.

Fx har vi prøvet flg: Vi har sovet i Skandinavisk Zoo, været en uge i Norge, Sommer lejr i Sønderborg og nu en tur i England. Vi vil have noget at arbejde hen i mod og kunne gøre noget med "vores" spejdere.

Og det er jo gået meget godt. Alt dette koster også lidt og her har vi samlet penge ind gennem året.

Næste års tur er påtænkt som enten Hike eller kanotur på dansk spejder maner. (klar dig selv, ingen strøm m.m.)

Vi laver en plan for efterårets spejder program. Alle kan møde op til vores møder, hvis i vil være med i vores gruppe, alle aldre: Børn, unge, voksne, som spejder eller leder.

Af: Thomas Hedetoft

DET GANSKE **DANSKE VEJR**

Den 12. august foregik gudstjenesten i præstegårdshaven. Vejret var heldigvis med os, så vi spiste grillmaden i haven. Da vi kom til kaffen rakte tørvejret ikke længere, så kaffen drak vi i konfirmandstuen.

GI' SANGEN **VINGER**

KORKONCERT DEN 10. OKTOBER
LEJRSKOV KIRKE, KL. 19.00

Kom til en festlig værkstedskoncert med kor, kontrabas, saxofon og fællessang. Korleder Helene Eiler Ernst. Gratis adgang.

SOGNEUDFLUGTEN TIL **FRØSLEVLEJREN**

Den 2. september kørte vi i skønt sommervejr fra Jordrup Kirke og Lejrskov Kirke til rundvisning i den store og smukke Tyrstrup Kirke i Christiansfeld. Vi deltog i gudstjenesten, hvor der både var to dåb og indsættelse af en vikar for en af præsterne, der har studieorlov.

Efter kaffe og en lækker sandwich i bussen ankom vi til Frøslevlejren. Her fik vi et foredrag om Frøslevlejrens dramatiske historie. Frøslevlejren blev bygget som tysk interneringslejr i 1944 under besættelsen af Danmark. Flere tusinde danskere sad i lejren som det tyske sikkerhedspolitis fanger. Selv om Frøslevlejren blev bygget for at undgå deportationer af danskere til koncentrationslejre i Tyskland, blev ca. 1.600 Frøslevfanger stik imod alle aftaler sendt videre til tyske koncentrationslejre.

Herefter så vi lejren på egen hånd. Der var både fangestuer proppet med køjesenge, skjult radioudstyr under gulvet og en del af de effekter fangerne havde lavet i deres fritid for at få tiden til at gå. Efter krigen blev mange danskere, der var mistænkt for landsskadelig virksomhed, interneret i lejren, som skiftede navn til Faarhuslejren. Efter en god dag gik turen igen med bussen tilbage til Lejrskov og Jordrup.

SANGAFTEN MED ERIK SOMMER

TORSDAG DEN 1. NOVEMBER.
KL. 19:30, KONFIRMANDSTUEN

Sange og fortælling, om historierne bag sangene, om begivenheder og folk, der gennem årene har haft noget på hjerte; anekdoter og kommentarer til den tid, vi kender, og tanker om det, der kommer. Højskolesangbogen er historie og poesi og en samling værdifulde beskrivelser af, hvad der er væsentligt, og som har værdi for os som mennesker. Den, der synger, er aldrig alene, og når man hører noget sammen, kommer man til at høre sammen.

Erik Sommer er musikpædagog og var ansat som lektor i musik ved Nr. Nissum Seminarium og forud herfor højskolelærer på Silkeborg og Danebod Højskole. Siden forstander på Senior Højskolen i Nørre Nissum.

Erik Sommer har skrevet mange melodier og salmemelodier, hvoraf en del er blevet optaget i højskolesangbogen og i den nye salmebog. Kom til et spændende foredrag og få rørt stemmebåndene. Ost og rødvin 50 kr.

KOM I RADIOEN!

Vær med til en radiotransmitteret gudstjeneste i Lejrskov Kirke den 23. december kl. 10. (Bemærk tidspunktet)

Danmarks Radio kommer og sender gudstjenesten direkte på P1. Kom og få din stemme i radioen! Jeg håber, at så mange som muligt vil bakke op, så resten af landet kan høre, at vi også kan synge i Lejrskov Jordrup.

NYTÅRS GUDSTJENESTE

NYTÅRSAFTENSDAG
LEJRSKOV KIRKE, KL. 14:00
JORDRUP KIRKE, KL. 15:30

Traditionen tro slutter vi året med en gudstjeneste og drikker et glas boblevin og spiser et stykke kransekage sammen bagefter. Kom og vær med til at markere årets afslutning.

FAMILIE SKRÅL

LØRDAG DEN 17. NOVEMBER
LEJRSKOV KIRKE, KL. 10:30 – 11:15

Fællessang for hele familien. Vi vil synge sange for alle aldre, både salmer og sange. Kom og vær med til at fremme sangglæden. Vi slutter af med en kop kaffe.
Organist Nikoline Dittmer Laursen står for arrangementet. Kom som du er og tag gerne familien med.

DANMARK ER ET KRISTENT LAND

Sådan står der i regeringsgrundlaget. Nogen er ikke enige, men det står der altså. Jeg kan forstå modviljen mod at kalde Danmark et kristent land, hvis det betyder, at en regering så automatisk fører kristelig politik. Eller hvis man mener, at kristendom er lig med danskhed eller dansk identitet. Og hvis man er uenig med regeringens politik, er man så en dårlig kristen eller ikke velkommen i landet? Men sådan er det jo netop ikke. Som kristen, med en kristen identitet, er man borger i Guds rige, og samtidig er man borger i sit jordiske fædreland, som dansk statsborger for de flestes vedkommende her.

Hvis det at være kristen betyder at have en personlig tro, kan et land logisk set ikke være kristent, men hvis et land ikke kan være kristent, kan det så være sekulært, ateistisk, humanistisk, muslimsk eller bare demokratisk neutralt og uden en identitet? Så selvfølgelig kan et land være kristent.

Mange ting i samfundet er ikke specielt præget af kristendommen, men alligevel præger kristne værdier skole, samfund, lovgivning og meget andet. På Jellingestenen fra år 965 står der, at Harald Blåtand "Gjorde danerne kristne." Det er den sten, der kaldes "Danmarks dåbsattest" og ses i vores pas. Og allerede inden da har kristendommen været i landet. 100 år før har kristne levet fredeligt side om side med vikinger i Ribe.

Dronning Margrethe har for nogle år siden sagt: "At vi er et kristent land, kan vi ikke komme væk fra. Det er hele vores historie, det præger hele vores sprog, det præger vores landskab med kirkerne. Danmark er et kristent land".

Det danske samfunds værdier og rødder vokser ud af den kristne kulturarv, og den evangelisk-lutherske kirkes fortrinsret er fastsat i Grundloven. Vores religionsfrihed, er ikke det samme som religionslighed. Og at fremhæve, at Danmark er et kristent land ekskluderer ikke nogen. Der er heldigvis frihed til at tro på det, man vil, så længe det sker i respekt for andres ret til det samme. Kristendom skal ikke og kan ikke være en totalitær statsreligion, hvor der ikke er plads til andre. Hvis vi nu skulle få en anden regering efter valget, som kommer senest til juni næste år, vil Danmark stadig være et kristent land.

Når det er relevant at benævne Danmark som et kristent land ud fra vores kulturarv og historie, er det jo fordi det ikke længere er en selvfølge. Derfor er der heller ingen grund til at gå stille med dørene. Vi har ansvar for at være bevidste og frimodige om den kristne arv og at give det kristne budskab ord og liv i hverdagen. Vores retssamfund bygger på kristendommen, og vi har en fælles opfattelse af samfundets bærende spilleregler.

I sin juletale i 2015 sagde den daværende engelske premierminister, David Cameron, at Storbritannien er et kristent land. Det medførte en heftig debat, hvor flere beskyldte Cameron for at ville splitte landet. Men Cameron fik opbakning fra en uventet kant.
"Ingen kan nægte, at Storbritannien i det store og hele fortsat er et kristent land med dybe historiske og strukturelle bånd til den etablerede kirke," udtalte Det muslimske Råd. Samme melding lød fra hinduernes råd i landet. Og den katolske biskop istemte, at "kristendommen er det vigtigste element i Englands historie. Fra vort retssystem til forfatningen er det grundlaget for nationalidentiteten. Der er en fare for at bortviske den erindring. Den intolerante sekularisme tillader ikke, at kristendommens rolle anerkendes." Også danske muslimer udtrykker forståelse for, at Danmark er et kristent land. Måske er det for mange muslimer mere uforståeligt, at mange i Vesten ikke har et religiøst tilhørsforhold.

Mange forsøger at forklare menneskets handlinger og tanker ud fra økonomiske og sociale forhold. Det er også fornuftigt. Men går man dybere, ser man også, hvilke historiske, kulturelle og religiøse traditioner, der har formet landet.

I Danmark og Vesten er samfundet opbygget på basis af kristendommen, og det har givet os samfund med demokrati og velstand. Med den kristne fordring om at tage vare på næsten er der gennem kongers og demokratiets indsats sikret gode kår for børn, syge og ældre, ligesom den enkelte og minoriteten er sikret religionsfrihed i Grundloven. Der er en fælles forståelse af, at man skal hjælpe andre i nød. Det udspringer af den kristne fordring om næstekærlighed.

Kongehuset med en kristen monark er vigtig for at forstå dansk kultur. Dronningen har om folkekirken sagt: "I sagens natur kan folkekirken ikke være identitet for alle, for der vil også være folk, der ikke er kristne, og det skal de have lov til ikke at være. Men det er en god ting, hvis de kender noget til kirke og kristendom, for det er en meget væsentlig del af Danmarks historie. Kristendommen er en meget kraftig del af, hvad Danmark er og står for. Den er en del af hele vort rodsystem. Danskhed og dansk identitet."

Kristendommen har med de mange fortællinger og lignelser fra Bibelen været med til at forme menneskesynet og lære os, at det enkelte menneske er værdifuldt. Det ligger nærmest i vores DNA, at fortællingerne fra Bibelen giver mening. Bibelen handler i høj grad også om, hvad det vil sige at være menneske.

I kristendommen er der en forståelse af, at selv med de bedste intentioner, kan man begå fejl. Ordet "synder" betyder netop et menneske, der går fejl af sit mål. Men så er det befriende, at vi i Guds hus ses, som dem vi nu engang er, mennesker, som gang på gang snubler og går fejl af vore forsætter. Det er befriende ikke at skulle være perfekt, for med kristendommen får vi lov at høre, at Guds dør er åben og klar til at sende os ud med frimodighed igen. Evangeliet giver os tvivlens nådegave, som virker mod skråsikkerhed og fordømmelse. Kristendommen sætter os på plads, når vi ser splinten i næstens øje, men ikke bjælken i eget. Vi kan lige så godt vedgå arv og gæld fra Harald Blåtand, der "gjorde danerne kristne." Og så må vi søge at gøre gavn i den sammenhæng, hvor vi nu er.

JULEKONCERT

TORSDAG D. 6. DECEMBER
LEJRSKOV KIRKE, KL. 19:00
Oplev Simone og Søren Dahl i en bevægende, hjertevarm og stemningsfyldt julekoncert med masser af julemusik og juleeventyr. Simone synger nogle af julens dejlige salmer og sange. Søren Dahl fortæller julehistorier og anekdoter om det moderne menneskes trængsler i juletiden. Han spiller også trompet til koncerten. Kom og vær med til 70 minutter i selskab med Simone og Søren Dahl samt en fremragende pianist.

Simone vandt talentshowet "Scenen er din" som 12 – årig i 2004, og siden er det gået stærkt. Hun har deltaget i danske Melodi Grand Prix i 2011 og 2016

Søren Dahl er vært på det populære radioprogram Cafe Hack, Nu DAHL på HACK. Og uddannet musiker fra Musikkonservatoriet.

ENTRE
150 kr. - Billetter sælges ved indgangen og i præstegården, Lejrskovvej 8, 6640 Lunderskov.
Mail: nrl@km.dk
SMS/tlf. 21 29 80 02.

UDSAT! UDSAT! UDSAT!

Visionsdagen den 6. oktober i konfirmandstuen i Lejrskov er udsat til foråret pga. tidsnød.

I mellemtiden er der god tid til at overveje fremtid, ønsker og muligheder for vores lille hjørne af verden.

KIRKELIGE HANDLINGER SIDEN SIDST:

DÅB:

Sven Grønbæk Sejdenfaden (Lejrskov Kirke)	17. juni.
Jeppe Bryhl Horup (Lejrskov Kirke)	17. juni.
Annastacia Aya Lærche (Lejrskov Kirke)	4. aug.
Maluca-Zophia Højer Lærche (Lejrskov Kirke)	4. aug.

VIEDE / KIRKELIGT VELSIGNEDE

Jeanette Birgitte Bjerre & Holger Bjerre (Jordrup Kirke)	7. juli
Kamilla Damgaard-Carstensen & Christopher Damgaard-Carstensen (Lejrskov Kirke)	28. juli
Lise-Lotte Højer Lærche & Peter Højer Lærche (Lejrskov Kirke)	4. aug.
Marie Louise Stenger Bjerrum Petersen & Brian Stenger Bjerrum Petersen (Jordrup Kirke)	11. aug.
Camilla Beck Lundsgaard & Michael Beck Lundsgaard (Lejrskov Kirke)	18. aug.
Lone Schmidt-Boisen & Kaj Schmidt-Boisen (Lejrskov Kirke)	25. aug.

BEGRAVEDE ELLER BISATTE:

Andreas Viliam Christensen (Lejrskov Kirke)	7. juli

KONTAKT

Sognepræst: Niels Risbjerg Lai
tlf. 7555 8002 / 2129 8002. Mail: nrl@km.dk
Mandag er præstens fridag, men der er åbent for akutte henvendelser. Hjemmebesøg af præsten eller samtale i præstegården kan sagtens aftales.
Præsten har tavshedspligt.

Graver: Ejner Bæk Petersen, tlf. 7555 6317 / 2127 7022
Mail: graver@lejrskov-jordrupkirker.dk
Menighedsrådsformand: Asger B.M. Christensen
tlf. 2020 8169. Mail: asger@noerupgaard.dk
Kirkebil: Menighedsrådet refunderer udgifter til taxa til gudstjenester og kirkelige handlinger for ældre og gangbesværede.

LÆS MERE PÅ
Hjemmesiden: lejrskov-jordrupkirker.dk

TEKST
Niels Risbjerg Lai

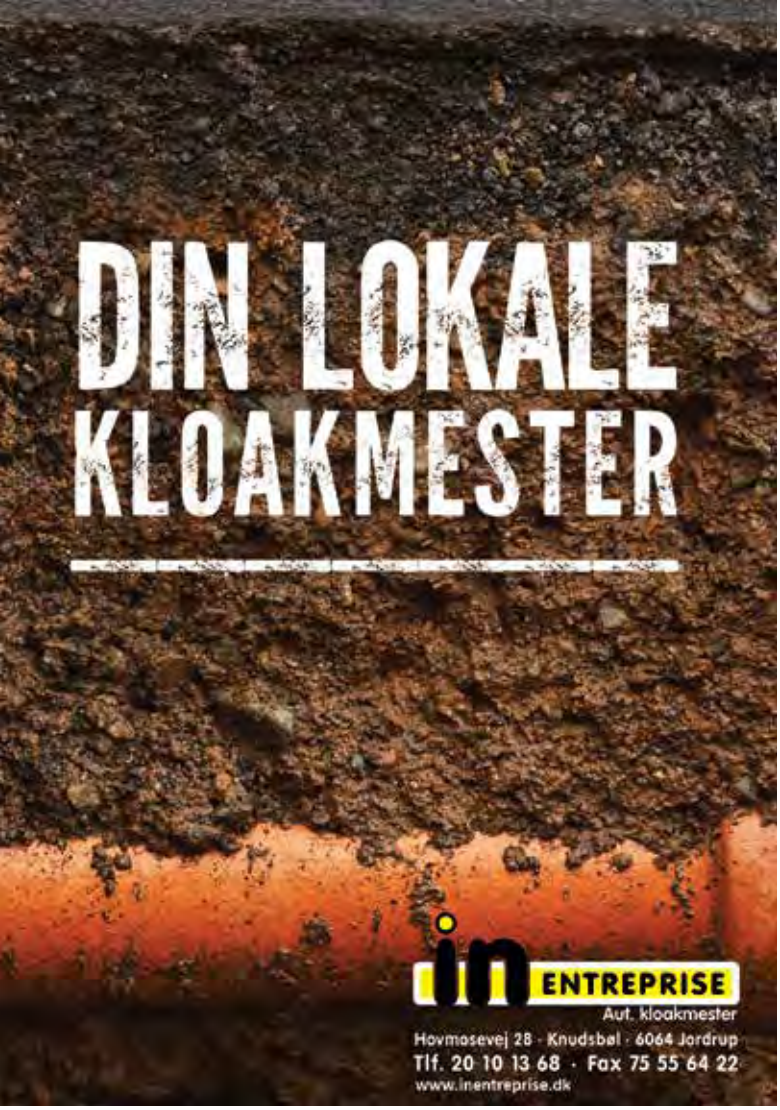
DIN LOKALE
KLOAKMESTER
in ENTREPRISE
Aut. kloakmester
Havmosevej 28 · Knudsbøl · 6064 Jordrup
Tlf. 20 10 13 68 · Fax 75 55 64 22
www.inentreprise.dk

TØMRERFIRMA
PIIHL & SØN APS
Alt tømrer og snedkerarbejde
Nybygning, ombygning, totalentreprise
BYG GARANTI ORDNING
Stubdrupvej 135, 6000 Kolding
Mail: info@piihlogsoen.dk
Tlf. 7555 9073 · 2148 0345
www.piihlogsoen.dk

SMEDEDAL
v/ PER VEJEN-JENSEN
EGHOLT - 40 72 81 95
SMEDE- & REPARATIONSARBEJDE UDFØRES
SMEDEDAL.COM

Speciale japanske &
koreanske bilmo
- dit
Flbiler.dk
Godt kørende!
Sandermarken 5
6670 Holsted
75392577-40172577
fl@flbiler.dk

H. Nautrup

BYG & MONTAGE

Alt tømrer- og snedkerarbejde udføres

www.bygogmontage.dk

Mobil 2147 5663 • 6064 Jordrup

AKUPUNKTUR & SUNDHED

Velkommen til seriøs og professionel akupunktur eller kostvejledning i trygge og rolige rammer

- Smerter i muskler og led
- Behandling af overvægt
  Sundhedsrådgivning
- Styrkelse af immunsforsvar
- Hovedpine/migræne
- Søvnproblemer
- Stress
- Depression
- Hedeture
- Pollenallergi
- Menstruationsproblemer
  Fertilitetsproblemer
- Rygestop
- Kolik hos spædbørn
  uden nåle
- Jeg bruger også cupping og øreakupunktur

300 DKK
pr. behandling

Birgitte Høy Jepsen
Uddannet sygeplejerske, sundhedsplejerske
Sundhedsautoriseret akupunktør,
medlem af Praktiserende akupunktører

Knudsbølvej 27 | 6064 Jordrup | Tlf. 30 28 31 91
Mail: birgitte@akupunkturogsundhed.dk | akupunkturogsundhed.dk

españa
sense

España Sense – vi leverer den gode smag fra Spanien

Kig ind på
espanasense.com
og oplev vores udsøgte spanske delikatesser
Husk: vi leverer gratis i nærområdet

Uhre Skovvej 6, 6064 Jordrup | 50 55 21 31
www.doxx.dk | info@doxx.dk

DOXX
HUNDECENTER

SKOLEÅRET SKUDT I GANG

Skoleåret er blot en måned gammel, og allerede er der sket en hel del. Vi har blandt mange andre ting netop overstået vores emneuge som traditionelt slutter af med skolefesten.

Temaet i år var 'Vikingetiden' og hele ugen op til skolefesten er gået med aktiviteter hvor børnene har beskæftiget sig med bygge vikingelandsbyer i ler, lave våben som vikingerne brugte, lært at skrive med runer, bagt brød over bål som vikingerne gjorde, fået fortællinger om vikingetiden og meget, meget mere.

Projektugen sluttede af med 6. klassernes flotte skuespil 'Thors Brudefærd', som i år blev opført på MarKant-scenen. Vejret var dejligt og fremmødet stort, som billederne også afspejler.

Af: Claus Bøtker

REFERAT FRA BESTYRELSEN SKOLEN OG SPIREN

Tidligere er referaterne fra vores bestyrelsesmøder blevet bragt i Lunderskovbladet, men for at fortælle om de ting vi arbejder med i bestyrelsen, vil vi fremover sætte et lille skriv i Fynslund Magasinet, så alle i lokalområdet kan følge med i, hvad der rører sig på skolen, i sfo'en og i børnehaven.

I det tidlige forår drøftede vi ting som kommunal madordning, det kommende skolebestyrelsesvalg i april og hvilke emner vi kunne tænke os at tale med vores lokale kommunalbestyrelsesmedlem om på et kommende bestyrelsesmøde. Vi godkendte også en ansøgning til projektet "Fremtidens Skole", som vi kunne tænke os at bruge på en indsats omring motorik, som kan komme alle børn i den samlede institution til gode.

I børnehaven og sfo'en arbejder de med påskeforberedelser, tæller ned til "spark ud fest" og de spæde forberedelser til forårskoncerten er begyndt. Elevrådet på skolen arbejder med en skraldekampagne og en hygiejnekampagne.

I april havde vi emner som timefordelingsplan for det kommende skoleår og drøftelse af en mulig konflikt og dens konsekvenser, på dagsordenen. I børnehaven blev der afholdt sommerfest og bedsteforældredag.

I maj måned gennemgik vi skolens budget, hørte om projektet "Læringsledelse", som er i gang i børnehaven, hvor der fra kommunalt plan er bestemt, at der skal arbejdes med "leg og læring".

Ved det sidst møde inden sommerferien, som også var der, hvor den nye bestyrelse blev konstitueret, gennemgik vi skoleskemaerne for det kommende skoleår, budgettet for børnehaven og sfo'en samt det kommende skoleårs rammereduktion. Hos børnene er heksen lavet til de kommende Sct. Hans fester, som i sfo'en vil blive suppleret med "Tivoli". Børnene i glidende overgang har været på koloni med overnatning på bagvejen og der er mange positive tilkendegivelser om arrangementet.

Af: Camilla Kristensen

SIDSTE SKOLEDAG

Fredag den 28. juni sagde vi farvel til 6. klasse her ved Fynslundskolen og Børnehaven Spiren. Som altid var det en festlig, fornøjelig og farverig dag, som både store og små havde glæde og gavn af. Dagen startede med fælles morgenmad for lærerne og 6. klasse på skolens bibliotek.

Efterfølgende havde 6. klasserne forberedt en masse aktiviteter for skolens elever. Bl.a. udklædningsløb, forhindringsbaner, vandrutsjebaner, boldspil og "grødløb" hvor man skulle finde små sedler i en skål af koldt havregrød.

Traditionen tro blev der også smidt karameller på skolens bibliotek, og det hele sluttede af med en spændende omgang høvdingebold, hvor 6. klasserne stillede op mod lærerne. Selvfølgelig vandt de veltrænede og velorganiserede elever. eller var det omvendt?. Resultatet står stadig lidt hen i det uvisse, men sjovt og underholdende var det under alle omstændigheder.

Af: Claus Bøtker

HVORDAN ASGER GJORDE SIG FORTJENT TIL INGE

Af: Jens Lund Pedersen

Der står en kvinde bag alt – og det gør der også på Nørupgård, hvor Asger her i 2018 har fejret 60-års fødselsdag samt 40 år på Nørupgård. Kvinden er sygeplejerske Inge Schelde, der er 8. generation på Nørupgaard. Men hvordan gjorde Asger sig fortjent til Inge?

Det kan kun Inge svare på, siger Asger – og det gør Inge uden tøven: "Jeg var kun 16 år, da Asger blev ansat her på gården, så jeg var nem at imponere. Men det bekræfter også, at man i en alder af 15-16 år godt kan vurdere, hvad der skal ske resten af livet."

Nu har de været gift i 35 år og sammen har de fire børn: Peter, Johan, Simon og Anne Marie. Peter er driftsleder på gården og bor sammen med Nanna og deres to drenge ved siden af gården. Peter og Asger står for det daglige arbejde på Nørupgaard, sammen med otte ansatte.

Asger kom til Jordrup fra Vestjylland og fik sit første job som fodermester hos Ejvind Keseler i Jordrup, og det var her hos denne dygtige landmand, at Asgers interesse for mælkeproduktion blev vakt, da der blev opnået fantastiske resultater i kostalden. En annonce i avisen førte den 20-årige Asger videre til Nørupgård, da han gerne ville arbej½de med køer i en løsdriftsstald, og en sådan havde Inges far netop bygget.

I dag kender vi Asger som den dynamiske landmand og politiker, der både forskønner vejen ved gården i Fynslund med en velholdt ejendom, en flot alle' og denne sommer også med et stort bed med bl.a. solsikker (som man må plukke af). Når der er Åbent Landbrug på Nørupgård, kan de mange gæster (i 2017 ca. 2500) underholde sig med at kæle for køerne, tage en tur i halmborgen eller benytte én af de mange andre aktiviteter. Som Asger siger: "Vi fylder meget, så vi skal agere med ydmyghed i landskabet".

Som det sker for mange gennem livet, fik Asger også nye interesser. Som helt ung var han meget faglig omkring mælkeproduktion og landbrug. På et tidspunkt blev han spurgt, om han ville være formand for landboungdom på Koldingegnen. Det blev et ja og hermed vaktes den politiske interesse. Størst personlig glæde gav de godt 25 års bestyrelsesarbejde i Kolding Herreds Landbrugsforening, hvor Asger var formand gennem 12 år.

Lokalt har Asger været formand for menighedsrådet i 6 år og det er ligeledes et tillidshverv, som Asger værdsætter. Lejrskov Kirke har gennem 900 år været sognets samlingspunkt og det er det fortsat.
Indimellem tænker jeg: Hvor får Asger da alt den energi fra? Snart er han her og lidt efter er han et helt andet sted. På cykel i Pyrenæerne, på tur med Inge i Skagen eller til møde i Kolding byråd.

Efter de mange år i diverse landbrugsbestyrelser kastede Asger sig over det politiske arbejde som byrådsmedlem i Kolding Kommune for Venstre. Derudover var han Europaparlamentskandidat i 2014, og nu kridtes banen atter op til et nyt Europaparlamentsvalg. Jeg tænker en kort stund på, om han nu helt dropper spinning i Fynslundhallen. Nej tænker jeg….og inden jeg når at stille spørgsmålet, har Asger fortalt mig, at han værdsætter netværket omkring skolen, hallen og lokalsamfundet, hvor det er vigtigt, at man bevarer det lokale ledelsesansvar i skole, børnehave og fritidsklub.

Og energien kommer helt af sig selv, når man bor på en slægtsgård, hvor der er skøder og aftægtskontrakter fra 1760, er gift med Inge og hvor næste generation er kørt i stilling til de udfordringer som livet byder. Og så tror jeg (uden at spørge Asger), at det nu og da er godt med en cykeltur.

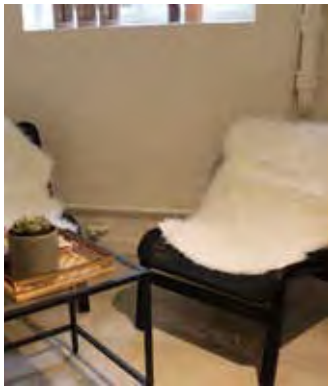

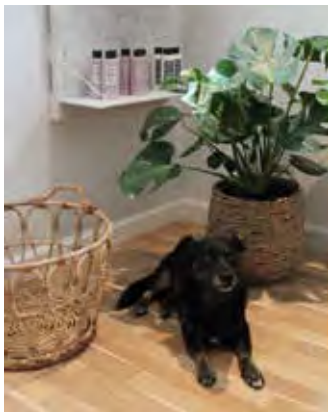

JOHANNE HAUGE ÅBNER **FRISØRSALON I JORDRUP**

Johanne har åbnet en ny frisørsalon på Bøllingvej 4 og i den anledning har jeg besøgt hende for at se den flotte salon. Johanne har indrettet sig i kælderen, hvor man bliver budt hjerteligt velkommen af salonhunden Bongo og Johanne selv. Allerede i indgangen til den lyse og hyggelige salon føler man sig godt taget imod, og med musik i baggrunden og kaffe på kanden er der en hjemlig og afslappet stemning.

Lokalerne er ny renoverede og en flot moderne salon står nu klar til at tage imod kunder. Johanne holdte reception d. 4. august, som var meget velbesøgt. Omkring 50 gæster lagde vejen forbi, fik lidt mad og drikke, og fik booket en tid i kalenderen. Johanne var overvældet af interessen fra de mange besøgende, men også stolt over den succes salonen allerede har fået.

ER MEGET MILJØBEVIDST

Hun fortæller om de allergi- og miljøvenlige hårfarver og økologiske produkter hun bruger og sælger i salonen, og man kan mærke hun brænder for det. Hun er meget miljøbevidst og gør brug af de nyeste metoder der skåner miljøet bedst muligt, selvom det er kemi hun arbejder med. Johanne bruger fx engangsskåle til hårfarvning, så den resterende hårfarve ikke skylles ud i grundvandet bagefter, og skal en kunde have lavet reflekser i håret, er det stanniol, mens et nyt "Wrap" – papir, der ikke belaster miljøet, bruges ved nogle former for farvning. Man kan høre og mærke på Johanne, at hun er passioneret omkring sit arbejde og sine produkter.

Da jeg spørger, hvorfor Johanne lige valgte Jordrup til at åbne salon i, griner hun og fortæller at hende og kæresten Dennis faldt for huset i Jordrup og den gode stemning i byen, men at salonens tilblivelse var resultatet af en god idé og et par handlekraftige unge mennesker. Hun har altid haft en drøm om at åbne en selvstændig salon, men havde ikke tænkt, at det skulle være i deres eget hus. Hende og Dennis havde snakket om det, men det skulle først være om nogle år, når der var kommet børn til. Men en hyggelig aften på terrassen udviklede en spontan idé sig hurtigt til en fuld renovering af kælderen og i løbet af et par måneder stod salonen færdig. Den unge frisør har gåpåmod og drømme for fremtiden, men lige nu ligger fokus på at skabe en god salon på Bøllingvej, hvor alle er velkomne.

CV/UDDANNELSE

Uddannet i 2015 og har senest arbejdet ved "Poul M" i Storcenteret.

PRIVAT

Kæreste med Dennis på 28 år der arbejder på værkstedet ved Vonsild Camping. Johanne er 26 år. Købte huset på Bøllingvej d.18/7-2017. De har været kærester i 5 år og vil med tiden gerne have børn.

Af: Camilla Kristensen

NYE TILFLYTTERE PÅ SKÆRSØVEJ

Af: Anja Vesterholm

Det første hus på Skærsøvej har fået nye beboere. Vera og Gert Madsen byggede huset i 1997, og har boet der i 21 år. I maj i år flyttede Nanna og René ind, og Vera og Gert flyttede ind i deres nybyggede hus i Egtved. Nanna og René er 26 og 30 år, de har sønnerne Mathias på fire og Johannes på tre år.

Familien er godt kendt i Knudsbølområdet, Nanna er vokset op i området, og hendes mor bor der stadig. Noget af det bedste ved at være flyttet, er at de nu bor tæt på hinanden. De ses ofte, fx til aftensmad. Familien nyder også at få mere plads omkring sig, og i løbet af sommeren har de været i gang både inde og ude. Drengene har fået et hjørne med legetårn og et med sandkasse og omkring huset er der blevet fint pyntet med krukker og blomster.

Professionelt arbejder, specielt René tæt sammen med Nannas mor, Mona, for ud over at hun har Centersalonen i Egtved så driver de sammen entreprenør virksomheden IN Entreprise, efter Nannas far Ivan. Ud over det er han også deltidsbrandmand i Egtved.

Nanna blev uddannet folkeskolelærer for 2 år siden. Hun har siden arbejdet på Ødsted skole, på mellemtrinnet, hvor hun bl.a. underviser i matematik, historie, natur og teknik og kristendom.

Parret mødte hinanden på en ferie til Kreta i 2008. Efter et par år flyttede de sammen i Egtved. Nanna ville gerne flytte til Fynslundområdet på et tidspunkt, og René ville gerne bo i netop det her hus, men Nanna sagde til ham at det kunne han godt glemme, for Vera og Gert flyttede aldrig. Men pludselig synes de huset blev for stort efter børnene var flyttet hjemmefra, og så slog de til.

Noget af det de fremhæver ved Fynslundområdet er det gode sammenhold, at det er trygt at færdes og at det er en god lille skole. Mathias og Johannes er da også allerede startet i børnehaven, og er ved at falde til i de nye rammer.

Måske kommer der i fremtiden også heste på gården igen, for Nanna er vild med heste, men lige nu mens børnene er små er der ikke tid til det.

JENS HANSEN HAR EN BONDEGÅRD

Det er Jens Hansen og Gitte Bruus, der driver Kærgård for enden af vejen op forbi Brugsen. De er økologer og leverer brødkorn til Meyers bagerier.

Tirsdag den 31. juli åbnede de dørene for 38 borgere, der gerne ville med på markvandring og efterfølgende bageværksted i laden.

Det var 2. år i træk, at de som et af fire landbrug på landsbasis inviterede lokalområdet indenfor i samarbejde med Meyers Bagerier.

Det er Jens, der er bondemanden på stedet. Det er hans fødegård, som han overtog i 1985

I 1996 kom Gitte ind i billedet og flyttede ind på gården. I 2007 lagde han om til økologisk drift.

Jens driver gården kun med planteavl, og det foregår på deltid, da han samtidig arbejder 2 dage om ugen som vurderingsmand ved Realkredit DK.

VIL DU MED MIG UD I MARKEN GÅ

Vi startede med en gåtur langs markerne i det smukke landskab, hvor Jens fortalte om sine afgrøder og hvordan han dyrker jorden med sædskifte, efterafgrøder og hvidkløver, der kan binde næringsstoffer i jorden til næste sæson. I år har han ø-landshvede, rajgræs til frø, rug, byg og havre og endelig hestebønner.

Undervejs på turen lavede vi tyggegummi af hvedekornene, hvilket kun kan lade sig gøre, når de har et højt glutenindhold, og så kan man bage noget rigtigt godt brød af melet. Der blev gumlet løs i flokken af deltagere.

BAGEVÆRKSTED

Sophie, fra Klaus Meyers Brødskole stod for værkstedet i laden. Hver deltager fik en bøtte mel og skulle selv blande gær, surdej, salt og vand i melet og ælte det. Vi fik sved på panden for det skal ældes længe i flere omgange – indtil det bliver sejt. Det kræver og giver gode kræfter (hvis man ikke har røremaskine). Undervejs fik vi små lektioner og gode råd om, hvordan dejen skulle håndteres.

Efterfølgende tog vi dejen med hjem, koldhævede den i køleskab til næste dag og bagte det.

Det sluttede af med en lækker brødbuffet med 3 forskellige surdejsbrød fra Meyers bageri og dertil en række forskellige dips. Bøtterne med Karl Johan mayonnaisen blev støvsuget! Alt sammen produceret af Klaus Meyer. Smagte fantastisk skulle jeg hilse og sige.

Et par lærerige og hyggelige timer var strøget af sted med nogle spørgelystne deltagere og nærværende værter.

VIDSTE DU AT

- 10% af det danske landbrugsareal drives økologisk. Men det er voksende; i 2018 er der kommet 40.000 hektar mere til.
- Kløvergræs er motoren i økologisk dyrkning.
- Hestebønner er en kvælstoffikserende plante, der selv hiver kvælstof ud af luften
- Bistader ved marker med hestebønner kan give et merudbytte på op til 10%
- Godt bagemel indeholder mindst 12% protein (tjek det på posen næste gang, du køber)
- Meyer kører med meget stort vandindhold i sine brød, mellem 50-80% vand – og det kræver en langvarig og vedholdende ældning og giver den luftige og seje konsistens.

Af: Vibeke Bundgaard

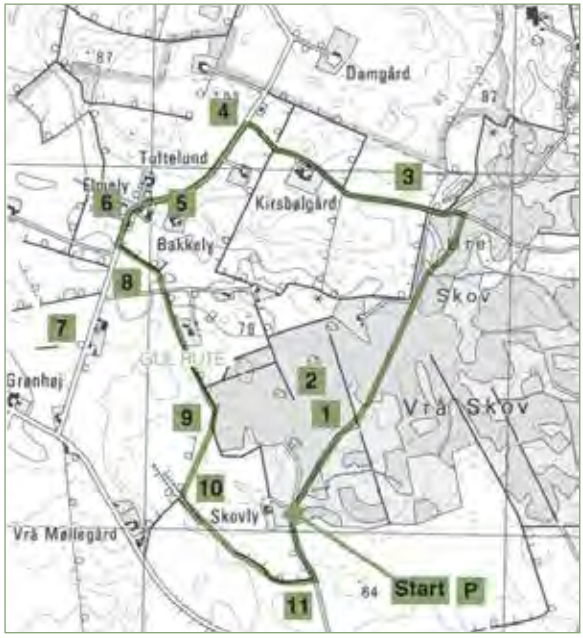

AFSPORET PÅ SPORET

Det er dejligt og sundt at vandre, så da sporet ved Vrå-Ure skove blev indviet for 9 år siden, var det for mig en kærkommen lejlighed til, ad den nye sti, at udforske den del af Vrå-Ure skove, som jeg ikke kendte. Stien løb gennem velplejet skov og langs marker i det herlige kulturlandskab ved Kirsbøl og Vrå. Det blev de første år til flere dejlige vandreture ad den 3,5 km lange rute; men som det ofte går, forsvandt nyhedens interesse og jeg vendte tilbage til de stier, hvor jeg plejede at gå en tur.

Dette lige indtil en lørdag formiddag i august, hvor jeg fik lyst til at trave en tur og se, om sporet endnu er fremkommeligt.

Efter 3 måneders tørke småregnede det denne lørdag, så jeg tog bilen og parkerede på p-pladsen ved indgangen til Vrå skov (Start P).

Med vandrestøvlerne snøret og brochuren udskrevet fra www.spor.dk i hånden, fulgte jeg den midterste af de tre stier, der fører mod nord.

Ren nydelse. En ugle blev vækket og fløj lydløst ad stien mod nord. Jeg nød de forskellige bevoksninger af træer og tænkte, at det er fantastisk at lodsejerne passer og plejer disse private skove, selv om skovdrift ikke gir' det store afkast. Brombærrene var begyndt at modne, og mon ikke jeg lige måtte smage et enkelt, som jeg kunne nå fra stien. Den varme sommer og den gode skovbund havde gjort bærret stort og sødt.

Efter 7-8 minutters gang delte vejen sig og nærmest pr. automatik fulgte jeg den brede skovvej mod øst – og her blev jeg rent afsporet. Stien endte efter 5-10 minutters gang brat. Telefonen måtte frem og lokaliteten tjekkes med brochurens kort.

Nu huskede jeg det. Tilbage og følg stien mod nord til indgangen fra syd til Daxx hundeskov. Ude af hundeskoven følges grusvejen mod højre frem mod Ure skovvej. På den harvede stubmark sad en musvåge, som havde travlt med formiddagsmaden. Jeg stod helt stille, men efter et par minutter anede den uråd og lettede. Måske var det godt, for øjeblikket efter løb en harekilling over marken.

Fra Ure skovvej følges Kirsbølvej forbi Toftelund og Elmely til punktet 8, men hovsa: Den afmærkede rute langs hegnet er blevet til en majsmark. Af teksten i brochuren fremgår, at grusvejen ligger lidt syd herfor. Super, for lidt fremme ser jeg en pæl med et gult mærke og her følger jeg den dejligste klippede græssti mellem to matrikler og skovens vestlige skovbryn med mange gamle og krogede ege. Jeg fortsætter langs et hegn frem til et stykke af den tidligere Troldhedebane. Banen blev åbnet i 1917 som landets længste privatbane, men er for længst blevet nedlagt.

Efter lidt besvær finder jeg stien, der kan betegnes som et dyrespor gennem en lille jungle af asketræer med vedbend voksende op ad stammerne. Jeg krydser en fårefold på banedæmningen, hvor der er en indgang – men ikke rigtigt en udgang. Hegnet er ikke højt, så den sidste del af turen følger jeg hegnet langs Nørupgårds mark, medens jeg føler mig lidt på forbudt område. For sporet, der engang i folkemunde i Fynslund blev kaldt præsidentsporet, er officielt åbent, indtil andet meddeles på hjemmesiden www.spor.dk. Medens jeg gik turen, reflekterede jeg lidt over, hvorfor byfolk ofte klager over manglende adgang til naturen; for når adgangen er der, kniber det ofte at bruge den. Og en ubrugt sti vokser hurtigt til. Tak til de lodsejere, der gennem mange år frivilligt har stillet jord til rådighed.

Det var en dejlig måde at bruge en times tid en lørdag formiddag i høst, men sporet ved Vrå Ure skove kan kun anbefales, hvis man er godt gående (og medbringer mobilen).

Af: Jens Lund Pedersen

VIDEOOVERVÅGNING
I FULD HD

100% KOMPLET VIDEOOVERVÅGNING

Kamera 2 MP Pixel Sensor
og 3,6mm linse

Harddiskoptager i 1080p Fuld HD

24/7 WD Purple overvågnings
harddisk til optagelser

FRA KUN
2395,-
pr. kamera

Alle priser ekskl. moms.

FULD HD OVERVÅGNING
INKL. MONTERING

- Kamera og kabel
- Harddiskoptager
  med 1 TB disk
- Følg med på mobilen!
- Ingen abonnement

KUN
2395,-

Pris ekskl. moms.

VIDEOOVERVÅGNING
HVOR ALLE KAN
VÆRE MED

- Leveret
- Monteret
- Testet

1080p FULL HD

MJ Vision
Videoovervågning i HD

www.mjvision.dk | tlf. 70 20 82 12

LOTTE KOCH
KLINIK FOR HOLISTISK BEHANDLING

KINESIOLOGI RAB
KRANIOSAKRAL-TERAPI
KLANGMASSAGE
KLANGSKÅLE
KLANGMASSAGE
HEALING
HOMØOPATI
BACHS BLOMSTERMEDICIN

BEHANDLING AF MENNESKER & DYR

Lejrskovvej 56 6064 Jordrup
Tel 2280 1822 Mail lk@lotte-koch.dk

LÆS MERE PÅ **LOTTE-KOCH.DK**

kdbyg

v/ Tømrer og snedker Kristian Dam
Tlf: 22 17 62 31 // Havkrogen 1, 6064 Jordrup
Bygger på kvalitet

HVOR KOMMER **TANKERNE FRA?**

Har du skænket den tanke, hvor tankerne kommer fra? Alle mennesker har en masse tanker, hvor mange af dem er destruktive og forstyrrende og kan fastholde os i negativiteten.

Hvad er det der gør, at vi har alle disse tanker? Alt er energi, og alt skabes ud af et eller andet. Tankerne kan f.eks. skabes ved noget vi møder. Andre menneskers meninger, en lyd vi hører, eller noget vi ser mm. Ofte er det noget, som minder os om en oplevelse vi har haft.

Det antages, at vi ca. har 60.000 tanker i døgnet, hvor op mod 80% af disse tanker er negative og uhensigtsmæssige. Interessant nok så er ca. 95% af dine tanker i dag de samme som i går.

FOR EKSEMPEL
Hvad tænker andre om mig?
Er jeg ikke god nok?
Er han/hun mon sur på mig?

Hvorfor tænker vi så de tanker, hvis de ikke er gode for os?

Vi får altid noget ud af vores tanker/handlinger, fordi vi skal overleve! Negative tanker fastholder os i en evt. offerrolle. Vi projektere ting over i andre fx "det er også deres skyld…." m.m. Vi frasiger os ansvaret.

Vi skal lære, at spørge tankerne "Hvor kommer du fra?" Hvis vi ignorerer dem, eller sender dem væk, så vil de altid komme tilbage.

Kender du det, at når du skal til at sove, så kommer tankerne myldrende? Vi skal ind og have fat i, hvor de kommer fra. Alting vil altid ende i vort selvværd.

Vi skal lære at styre vores tanker, for det er dem, som aktiverer vores handlinger og følelserne er dem, som ofte støber kuglerne.

Du skaber dine tanker,
dine tanker skaber dine motiver,
og dine motiver skaber din virkelighed

Af: Rikke Vejen

BO KROGH SØRENSEN **TAGER OVER**

Aut. El-inst. H. Christiansen Kolding ApS blev grundlagt af Henning Christiansen i 1978, og har siden 1980 holdt til i de nuværende lokaler på Risbøge 6 i Højrup. Hennings hustru, Susanne, har været ansat i bogholderiet i mange år, men nu er der forandringer på vej.

I 2011 begyndte firmaet på et løbende generationsskifte, hvor Bo Krogh Sørensen overtog 50% af firmaet. Henning Christiansen er nu efter 40 år gået på pension, og Bo har overtaget hele firmaet pr.1/1-2018. De har 10 ansatte elektrikere og yderligere 3 freelancere, som de kan ringe til ved spidsbelastninger eller særlige opgaver. Bo`s kone, Tina, holder styr på kontoret, hvor hun blandt andet laver regnskabet.

Bo er uddannet elektriker og installatør ved E. Rasmussen i Kolding og har tidligere arbejdet ved Schur, Tricon og Bravida. Arbejdsopgaverne er mangfoldige og lyder bl.a. på el-installationer, IT og netværk, industrimontage, solcelleanlæg og varmepumper. De har desuden et samarbejde med MJ Vision fra Lejrskov omkring alarmanlæg og videoovervågning.

Cirka 90% af firmaets omsætning kommer fra større virksomheder og institutioner som Kolding Kommune, Tricon og Tunstall. For Tunstall laver de demenssikringer til plejehjem og personsikringer til psykiatriske afdelinger.

Bo har været partner med Henning Christiansen siden 2011, men skal nu selv drive firmaet fremadrettet. Bo og Tina ønsker at fortsætte i samme stil som Henning og Susanne har drevet firmaet, men der kommer også til at ske nye ting i fremtiden.

SAMARBEJDE MED JORDRUP AUTOVÆRKSTED
Bo har gået i folkeskole med Danny Laursen fra Jordrups Autoværksted og de to har nu et samarbejde i støbeskeen. Danny skal åbne autoværksted i Viuf, og her skal bygges til, så H. Christiansen får lokaler samme sted. Deres biler bliver hvide i stedet for paprikarøde, men så stopper forandringerne også for nu.

I fremtiden vil Bo gerne have et par ansatte mere, så de kan byde på flere af de større entrepriser. Lige nu arbejder de på et projekt på Marielundskolen, der er under ombygning fra det tidligere Parkskolen.

PRIVAT
Gift med Tina Krogh Sørensen, sammen har de 2 børn og bor i Ågård.

Af: Camilla Kristensen

ÅRETS FRIVILLIGFEST

Af: Inge Marie Bertelsen

Endnu engang kunne Fynslund Boldklub fejre de frivillige i flot vejr oppe ved Fynslundhallen. I år havde 40 deltagere tilmeldt sig festen, som afholdes hvert år den sidste fredag i august og hvor alle som har hjulpet FB en halv time eller mere kan være med.

For dem som havde lyst blev der startet med en gang beachvolley og fodbold på multibanen. Så kunne man også få lidt mere appetit til lækker grillmad og salatbord. Og så blev der ellers snakket, hygget og skålet på terrassen, hvor Søren Rask kunne krydre aftenen med både guitarspil og sang.

FYNSLUND GOLF 2018

Af: Henrik Krebs Jensen

På efterårets første dag blev der spillet om Fynslund-mesterskabet i golf. 24 deltagere med tilknytning til Fynslund spillede turnering på Vejen Golfklubs bane i Læborg. Humøret var højt, som det plejer at være, når golfspillere mødes. Selvom der skam er konkurrence i spillet, husker vi, at golf spilles for sjov.

Turneringen 2018 var arrangeret af Inge Nielsen og Gitte Høst. Gitte afløses nu af Niels Kiil-Nielsen.

Der blev spillet i to rækker, opdelt efter handicap. A-rækkens mester blev René Rasmussen og B-rækkens pokal blev vundet af John Freese. Turneringens mange gavmilde sponsorer havde bidraget med mange præmier, som blev fordelt efter "fortjeneste".

FYNSLUND KALENDER 2018

OKTOBER

D. 3. kl. 19:00-21:00	Gadekoret – Gi' sangen vinger. Øveaften // *Konfirmandstuen Lejrskov*
D. 3. kl 19.00 - 21.00	Opstart af Kreative Kvinder // *Fynslundhallen*
D. 6. kl. 09:30 - 16:00	Visionsdag – et godt sted at bo // *Meninghedsrådet Lejrskov Præstegård*
D. 7. kl. 10:30 - 11:30	Gudstjeneste // *Jordrup Kirke*
D. 9. kl. 09:30 - 11:00	Fællessang // *Aktivitetscentret Toftegården*
D. 10. kl. 14:00	Lauritz.com: Hvad er vores ting værd? // *Aktivitetscentret Toftegården*
D. 10. kl. 19:00 - 20:15	Korkoncert med Gadekoret – Gi' sangen vinger // *Lejrskov Kirke*
D. 11. kl. 19:30 - 21	FB: Bestyrelsesmøde // *Fynslundhallen*
D. 12. kl. 08:00 - 14:00	Motionsdag // *Fynslundskolen*
D. 14. kl. 09:00 - 10:00	Gudstjeneste // *Lejrskov Kirke*
D. 21. kl. 10:30 - 11:30	Gudstjeneste m. kirkekaffe // *Jordrup Kirke*
D. 23. kl. 9:00 - 21:00	Bestyrelsesmøde // *Fynslundhallen*
D. 28. kl. 10:30 - 11:30	Gudstjeneste // *Lejrskov Kirke*
D. 30. kl. 14:30 - 15:15	Gudstjeneste // *Toftegården, plejehjem*
D. 30. kl. 19:00 - 21:00	Bestyrelsesmøde // *Fynslundskolen og Spiren*
D. 30. kl. 18:30	Thomas Evers Poulsen, Foredrag "Jeg kan få kvinder til alt" // *Jordrup Forsamlingshus*
D. 31. kl. 19:00 - 21:00	Menighedsrådsmøde // *Konfirmandstuen Lejrskov*

NOVEMBER

D. 1. kl. 19:30 - 21:30	Sangaften m. Erik Sommer // *Konfirmandstuen Lejrskov*
D. 3.	FB: Forældre/barn stævne // *Fynslundhallen*
D. 4. kl. 10:30 - 11:30	Allehelgengudstjeneste // *Jordrup Kirke*
D. 4. kl. 14:00 - 15:00	Allehelgengudstjeneste // *Lejrskov Kirke*
D. 6. kl. 09:30 - 11:00	Fællessang // *Aktivitetscentret Toftegården*
D. 11. kl. 10:30 - 11:30	Gudstjeneste // *Jordrup Kirke*
D. 15. kl. 16:00 - 19:00	FB: Spil op og spis med // *Fynslundhallen*
D. 17. Hele dagen	Julestævne Jordrup & Omegns Rideklub // *Jordrup & Omegns Rideklub*
D. 17. kl. 10:30 - 11:30	Familieskrål // *Lejrskov Kirke*
D. 18. kl. 09:00 - 10:00	Gudstjeneste // *Lejrskov Kirke*
D. 20. kl. 19:00 - 21:00	Bestyrelsesmøde // *Fynslundskolen og Spiren*
D. 24. KL. 14:00 - 16:00	Julemarked // *Aktivitetscentret Toftegården*
D. 25. kl. 09:00 - 10:00	Gudstjeneste // *Jordrup Kirke*
D. 26. kl. 19:30 - 21:00	FB: Bestyrelsesmøde // *Fynslundhallen*
D. 27. kl. 14:30 - 15:15	Gudstjeneste // *Aktivitetscentret Toftegården*
D. 30. kl. 08:00 - 14:00	Juleklippedag // *Fynslundskolen og Spiren*

DECEMBER

D. 1. kl. 17:30 - 02:00	FB: JULEFROKOST // *Fynslundhallen*
D. 2. kl. 10:30 - 11:30	Gudstjeneste, krybbespil // *Lejrskov Kirke*
D. 2. kl. 14:00	Juletræsfest for børn // *Jordrup Forsamlingshus*
D. 4. kl. 09:30 - 11:00	Fællessang // *Aktivitetscentret Toftegården*
D. 4. kl. 19:00 - 21:00	Menighedsrådsmøde // *Konfirmandstuen Lejrskov*
D. 5. kl. 12.00	Julefrokost // *Aktivitetscentret Toftegården*
D. 6. kl. 19:00	Julebanko // *Jordrup Forsamlingshus*
D. 6. kl. 19:00 - 21:00	Bestyrelsesmøde Fynslundhallen // *Fynslundhallen*
D. 6. kl. 19:00 - 20:15	Simone og Søren Dahl, julekoncert // *Lejrskov Kirke*
D. 9. kl. 16:00 - 17:00	Gudstjeneste, julens læsninger // *Jordrup Kirke*
D. 16. kl. 10:30 - 11:30	Gudstjeneste m. kirkekaffe // *Lejrskov Kirke*
D. 18. kl. 19:00 - 21:00	Bestyrelsesmøde // *Fynslundskolen og Spiren*
D. 21. kl. 08:00 - 14:00	Juleafslutning // *Fynslundskolen og Spiren*
D. 22.12. - 3. 1. 2019	Juleferie // *Fynslundskolen og Spiren*
D. 23. kl. 10:00 - 11:00	Gudstjeneste, radiotransmitteret // *Lejrskov Kirke*
D. 24. kl. 10:00 - 10:45	Julegudstjeneste // *Aktivitetscentret Toftegården*
D. 24. kl. 13:00 - 14:00	Julegudstjeneste // *Lejrskov Kirke*
D. 24. kl. 14:30 - 15:30	Julegudstjeneste // *Jordrup Kirke*
D. 24. kl. 16:00 - 17:00	Julegudstjeneste // *Lejrskov Kirke*
D. 25. kl. 14:00 - 15:00	Gudstjeneste // *Jordrup Kirke*
D. 25. kl. 15:30 - 16:30	Gudstjeneste // *Lejrskov Kirke*
D. 31. kl. 14:00 - 15:00	Nytårsgudstjeneste // *Lejrskov Kirke*
D. 31. kl. 15:30 - 16:30	Nytårsgudstjeneste // *Jordrup Kirke*

JANUAR 2019

6. kl. 10:30 - 11:30	Helligtrekongersgudstjeneste // *Lejrskov Kirke*
13. kl. 10:30 - 11:30	Gudstjeneste // *Jordrup Kirke*

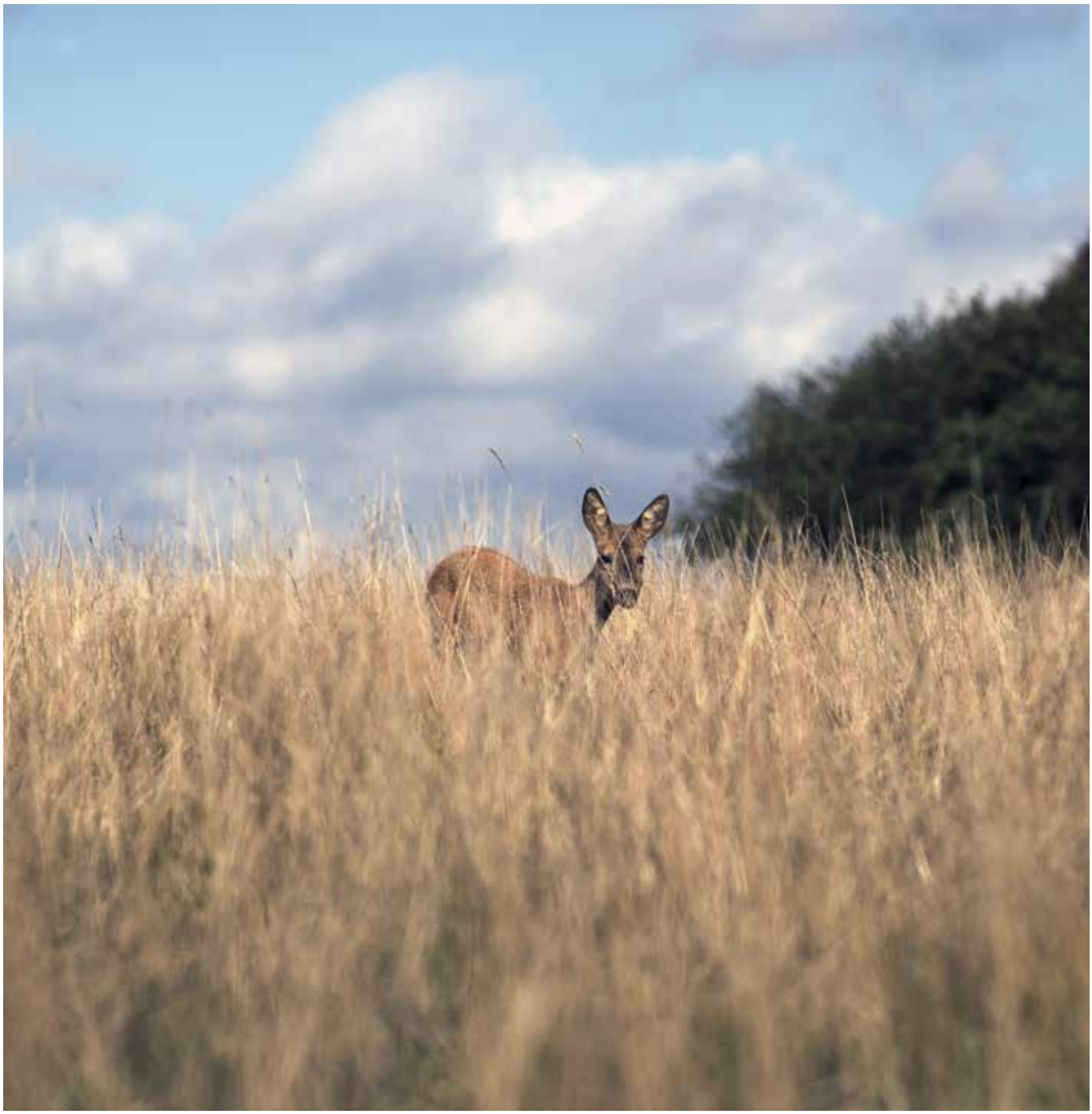

FASTE AKTIVITETER

Tirsdage:

kl. 08.30	Gymnastik // *Aktivitetscentret Toftegården*
Kl. 09.30	Kaffe, fællessang & hygge // *Aktivitetscentret Toftegården*

Onsdage:

Kl. 9:00	Hobby og kreativiteter // *Aktivitetscentret Toftegården*
Kl 13.30-16.30	Kortspil // *Aktivitetscentret Toftegården*
Kl. 13.30	Gåture v. skov, strand og smukke steder // *Aktivitetscentret Toftegården*
kl 19.00 **Onsdage i lige uger**	Kreative Kvinder // *Fynslundhallens cafeteria*

Torsdage:

Kl. 9:00.12:00	IT Café i vinterhalvåret // *Aktivitetscentret Toftegården*

CAMILLAS GLADE FARVER

Af: Heidi Andersen // Fotos: Art by Camilla Hvid. Kolding Storcenter.

I en af de nye villaer på Kærhaven i Jordrup, bor Camilla Berg Hviid, 39 år, med sin mand Jacob, og deres to drenge på 8 og 10 år. Familien flyttede ind i huset februar 2018. Siden er to kattekillinger flyttet ind, og de trisser nysgerrige rundt. Et af værelserne er dog lukket land for dem: Camillas atelier. Ellers risikerer der at komme kattepoter på billederne, Camilla har nemlig ikke et staffeli – lærrederne ligger på gulvet, mens hun maler. Sådan fungerer det bedst for hende.

Hendes farverige malerier, i glade farver, hænger og står overalt i hjemmet. Sådan har det dog ikke altid været. Da hun var yngre malede hun også, men det var i mørke, brunlige farver. Efter en periode med stress, depression og angst, tog hun maleriet op igen. Hun kunne mærke at det gjorde noget godt for hende, så hun tog et aftenskolekursus, for at lære lidt teknik.

Siden da er der kommet knald på farverne. De lyse farver afspejler hendes indre energi, humør og følelser. Billederne er abstrakte, og man kommer til at tænke på universet, eller en stjernehimmel.

Jo mere man ser på dem, jo flere ting dukker op – Fabeldyr, stjerneskud og blomster.

Til daglig er Camilla kok ved Lemvigh Müller i Kolding. At male er hendes hobby, men ikke kun en måde at stresse af på. Hun drømmer om at kunne udstille sine malerier i virksomheder, så de når ud til et bredt publikum og mulige købere. Hun laver også malerier på bestilling, hvor køberen kan ønske hvilke farver der skal bruges.

I løbet af sommeren har Kolding Storcenter udstillet kunst fra lokale kunstnere. Camilla var en af de kun 8 kunstnere, der blev udvalgt blandt 86 ansøgere! Hendes malerier har været udstillet på Storetorv i cirka 2 måneder, og er blevet beundret af mange af Storcentrets kunder i løbet af sommeren. Hun har fået positiv respons og kontakt fra interesserede købere. Hun måtte ud og fylde op med vistikort hele 3 gange.

Vil du se flere af hendes malerier, eller i kontakt med Camilla, så tjek "Art by Camilla Hviid" på Facebook eller Instagram.

GÅRDBUTIK & CAFÉ

EGHOLT STALDDØRSSALG

HYGGELIG JULESTUE

Her har du mulighed for finde de nødvendige julegodter

Kom til hyggelig Julestue i Gårdbutikken. Her kan du få næsten alt til julen. I Butikken kan der købes Juletræer, pyntegrønt, julegaver, julepynt, gavekurve, flæskesteg, julemedister, krydderier, øl/vin, kaffe og meget meget andet. Man kan også bestille juleand, gås eller kalkun men husk at være ude i lidt god tid.

I Cafeen kan der købes hjemmelavede æbleskiver, hjemmebagte småkager samt varme og kolde drikke.
Vi glæder os til at tage imod jer alle.

ÅBNINGSTIDER:

Man.	12.00 - 17.00
Fre.	15.00 - 17.00
Lør.	12.00 - 16.00
Dec. + Søn.	12.00 - 16.00

Besøgslandbruget er selvfølgelig også åbent, så man kan komme rundt og ønske alle dyrene en Glædelig Jul.

Køb din billet til en af vore mange smagsaftener eller som den perfekte gave til din bedste ven.

Stort udvalg af det lækreste sennep og krydderi

Frilandsgris*
Slagtet og finparteret
*Ingen kastration og halekupering
pr. kg. 50,-

Stort udvalg af hjemmelavet saft, øl og vine

Lammeskind
stk. 475,-
2 stk. 850,-

Økologisk
fairtrade kaffe
250g. 75,-

v/Henrik Kjergaard Oldrup | Egholt Byvej 30, 6064 Jordrup | tlf: 27 85 05 85 | mail: henrikoldrup@hotmail.com | w: egholt-stalddoerssalg.dk

FODBOLD
FRA MARTS TIL OKTOBER

Af: Inge Marie Bertelsen

Fodboldspillere i alderen fra 4 år til +60, løber glade rundt og spiller bold på banerne ved Fynslundhallen, som heldigvis nåede at blive grønne og bløde igen efter den lange knastørre sommer. Den nye multibane er alle begejstrede for. Den er især fantastisk til de mindste spillere, der kan være svære at holde styr på.

Foruden små fodboldtalenter er der faktisk også en hel del andet, der skal holdes styr på og som er en forudsætning for, at der kan tilbydes fodbold i Fynslund Boldklub!

Fodboldudvalget som i år fik 3 nye friske medlemmer har selvsagt haft travlt med at lære hinanden og ikke mindst alle de frivillige fodboldtrænere, -ledere og forskellige hjælpere at kende. Foruden at få rede på den lange liste af opgaver der skal udføres i løbet af året og binde det hele sammen. Én af de større opgaver er at sørge for der er frivillige hænder nok.

BLANDT ANDET

Over 20 frivillige trænere og hjælpetrænere står parat 1-3 gange om ugen til træning og kampe for næsten 200 medlemmer fordelt på 9 børne- og ungdomshold, samt 5 voksenhold.

En kampfordeler der sørger for at få styr på spillertilladelser, aftale kampprogram og alle de ændringer der kommer undervejs. Der afvikles en 16-20 kampe pr. hold pr. år.

Kridtmanden som en gang om ugen tanker kridtmaskinen op og sørger for stregerne.

Frivillige lokale dommere/kampledere der af hjertens lyst kommer og styrer løjerne i vores hjemmekampe.

Hjælpere til opgaver som vask af tøj, vedligehold og klargøring af boldrum, baner, mål og materialer.

Og så er der alle dem, som sørger for støttekroner og sponsorer og at økonomien hænger sammen, så der er penge til ny multibane, spillertøj, bolde, net og alt det andet som skal bruges for at FB kan tilbyde super god motion, sjove fodboldoplevelser og et fantastisk fællesskab.

Vi bringer en artikel i starten af 2019, hvor vi får nogle af de frivillige til selv at fortælle om deres oplevelser og om deres motiver til at være trænere, ledere mv. og hvor vi også skriver lidt mere om fodboldudvalgets arbejde og fremtidsplaner.

Fodboldudvalget er glade for og stolte af de mange dygtige frivillige! Men som altid er flere velkomne, så der ikke skal trækkes for meget på de samme. Der tilbydes i øvrigt gratis kurser til både trænere og kampledere. Kontakt fodboldformand Tommy Lauritzen eller én af de andre i fodboldudvalget for en snak. Find kontaktoplysningerne på hjemmesiden eller på opslagstavlen i hallen.
Af Inge Marie Bertelsen

FORÆLDRE/BARN BADMINTONSTÆVNE

LØRDAG D. 3 NOVEMBER 2018

Se mere på opslagstavlen i Fynslundhallen

JULEFROKOST I FYNSLUNDHALLEN

1. DEC. KL 18.30 - 02.00

Entre
Entre: kr. 275,-
Inkl. lækker julebuffet

Forfest
Dørene åbnes til forfest kl. 17.30

Billetkøb
Billetter købes i Fynslundhallen indtil d. 26. november 2018 eller ved en af vores ambassadører. Betales ved afhentning.

Kontakt
Bestil på tlf.: 40 25 63 95

SPIL OP & SPIS MED

TORSDAG DEN 15. NOVEMBER 2018

- Leg og boldspil i hallen for børn og barnlige sjæle fra kl. 15.30 *(tilmelding ikke nødvendig)*
- Dejlig mad og let musik med Mar'k'ant i cafeteriet fra kl. 17.30

Madbestilling senest den 9. november i cafeteriet eller på mail kontor@fynslundhallen.dk

SMEDE OG MONTAGEFIRMA ApS

Medlem af

Her er et udsnit af vores kompetencer:

- Reparation og vedligeholdelsesarbejde
- Stålkonstruktioner i forbindelse med ny- om- og tilbyg
- Trapper, gelændere, porte, altaner m.m.
- TIG-svejsning
- Elektrodesvejsning
- MIG-svejsning
- MAG-svejsning
- Montagearbejde
- Plade bearbejdning
- Maskinbygning
- CNC-drejning og fræsning

Ring til os for et uforpligtende tilbud på Deres næste opgave

SMEDE OG MONTAGEFIRMA ApS
v/ Rene Hviid
Lejrskovvej 4, 6640 Lunderskov
Tlf. 21 29 04 85
E-mail: rene@smedeogmontage.dk - **www.smedeogmontage.dk**

Besøg os på

STEINICHE WINE
I NYE OMGIVELSER

Af: Hans E. Sørensen

Mellem Jul og Nytår 2018 flyttede Steiniche Wine fra Højrup til Nordager i Kolding.

Her har Ole Steiniche Nielsen lejet sig ind hos Nordager Erhvervspark, der ejes af VICA A/S (udestuer, pavilloner og orangerier).

Steiniche Wine var vokset fra de tidligere lokaler i Højrup. I Kolding har Ole, udover lager, nu også eget kontor og showroom, samt adgang til mødelokaler og lounge-område som han deler med de andre firmaer. Her er gode rammer til at byde kunder og forretningsforbindelser velkommen.

Når man træder ind i VICAs store udstillingsområde, er det som at gå ind i en hyggelig landsby med grønne planter, rislende vand, og stier der snor sig mellem de møblerede udestuer og orangerier.

I den ene fløj i Nordager Erhvervspark "bor" en række små firmaer, der lejer sig ind. Bl.a. også et andet Højrup-firma: Eversgreen ved Kaj Evers (planter og havedesign), hvilket giver en god synergi i forhold til livsstil sammen med VICA og Steiniche Wine. Og som en side gevinst har Ole fået sig nogle kollegaer, han kan mødes med over en kop kaffe i ny og næ. Det har han savnet, efter mange år på landevejene som sælger.

Firmaet Steiniche Wine er cirka 6 år gammelt, selvom Ole så småt var begyndt at importere vin inden da. De seneste år har Steiniche Wine udviklet sig i en positiv retning og derfor har det været nødvendigt at flytte for at få mere plads og synlighed over for kunderne.

Steiniche Wine er i dag en-grosdelen af firmaet, med salg til vin- og specialforretninger, hoteller og restauranter samt virksomheder. Dertil er kommet en web shop www.onvin.dk, der henvender sig til private kunder.

Ole håber, at flytningen kan være med til at fortsætte den positive udvikling og få bygget mere på, så der med tiden bliver flere kolleger.

VETERANUDSTILLING & KRÆMMERMARKED

Af: Teddy Schønberg

Weekenden den 11. og 12. august løb Veteranudstilling & Kræmmermarked af stablen i de skønne omgivelser ved Landbomuseet Kolding. Efter ca. 3 mdr.´s tørke kom der en del regn den weekend, men vejret til trods, blev arrangementet alligevel godt besøgt.

Der var mange flotte traktorer, som blev præsenteret på veteranudstillingen, det skortede bestemt heller ikke på fine, smarte veteranbiler. Derudover blev der også vist motorcykler og knallerter. Der var hestevognskørsel for voksne, og en lille vogn med en pony foran bød på ture til de små. Børnene skød bolde efter jordbærmanden, så de kunne gribe flødebolden, som kom gennem luften, hvis de ramte næsen. Andre børn slog søm i træstammer, det var populært. Flere børn fik lavet deres eget reb.

Kræmmermarkedet bød på en masse interessante tilbud fra meget fine træfigurer, tøj, planter hjemmemalet mel etc. Samtidig var der premiere på Landbomuseets nyeste tiltag - en salgsbod – som bød på hjemmelavede marmelader, gelé, syltede rødbeder, syltede røde tomater, agurkesalat, tobaksfrø, køkkenklude, grydelapper, bamser, is, øl og vand. Efter at det var første åbnings-weekend, må det siges at være en rimelig succes, som fremover vil være åben, når der er specielle arrangementer på Landbomuseet Kolding.

BORGERGRUPPEN ARBEJDER

Som de fleste nok har bemærket, så er der blevet plantet lave buske og småplanter, samt plantet forårsløg, i de opstillede betonrør, i granitarealerne på torvet, alt sammen udført af Borgergruppen.

Det sorte granit var jo efterhånden lidt kedelig at kigge på, så derfor måtte der ske noget, - der skulle være lidt mere at se på for øjet!

ANSØGTE LANDSBYPULJEN

I foråret ansøgte vi Landsbypuljen i Kolding kommune om et beløb til at foretage forskønnelse på torvet. Der blev bevilliget et dejligt beløb dertil, og efterfølgende gik Borgergruppen i gang med at få et ønske om lav beplantning gennemført.

Vi ansøgte Jordrup Borger & forsamlingshus, om et beløb til indkøb af et par betonrør, og fik et beløb til hjælp, hvilket vi siger tak for.

Efterfølgende kontaktede vi så Bents planter (den gamle gartner) i Kolding, og fik ham til at lave en beplantningsplan for hele torvet, hvilket vi synes er blevet rigtig godt. Bent og konen har alene stået for beplantningen, hvilket er lykkedes rigtig fint.

AFVENTER FORÅRETS KOMME

Så afventer vi blot forårets komme, så vi kan se forårsblomsterne vise deres flotte pragt.

Desværre havde vi ikke forudset, at der efterfølgende skulle blive så varm en sommer, så der måtte vandes, vandes og atter vandes. Men vi tror det hele overlever - trods alt.

Må vi efterfølgende så bede til, at planterne kan få lov til at stå i fred, vi laver det jo for byens borgere, og håber at det må blive godt modtaget, uden ødelæggelser, for det bliver ikke erstattet, der er der ingen penge og vilje til.

DERFOR JORDRUP - HJÆLP OS MED AT BESKYTTE DET

Borgergruppen kan godt bruge et par ekstra hænder, så vil du være med til at sætte dit præg på byen? - så kontakt Vagn Toft på
tlf.: 27 81 57 93
Mail: toft.vagn@gmail.com

Af: Vagn Toft

TEAM CC RYKKER

Inde i Jordrup skov bor der et par dygtige pony travkuske, der efterhånden er kendt for deres mange løb og flotte sejre rundt på travbanerne i Danmark og i Skandinavien.
Jeg har besluttet at besøge de to søstre Camilla og Cecilie Germann Jensen, for det er lige netop de to, det drejer sig om, for at høre hvordan det er gået i året 2018 indtil nu. Ligeledes har jeg hørt, at de har lavet et team, og hvad er nu det for noget?

Da jeg ankommer, er de i fuld gang med at træne på familiens egen 600 meter lange træningsbane. Camilla kører en af sine ponyer og Cecilie en stor travhest. Det er jo også nyt! Nysgerrigheden bliver endnu mere vakt.

Efter hestene er sat i stald, bliver der ro til at få den snak, jeg på mange områder er spændt på.

EN STOR TRAVHEST?

Jeg skulle have nysgerrigheden vakt med det samme omkring den store travhest. Og som jeg havde luret, har Cecilie købt sin egen store travhest for hendes konfirmationspenge. Det er en rutineret 6-årig travhest, der hedder – Alfas Hot Soup – ja hvorfor ikke, det er da til at huske! Cecilie forklarer videre, at hun til foråret 2019 vil tage licens og dermed selv køre den til løb, når hun bliver 16 år, som er grænsen for at må begynde at køre med de store heste og mod de professionelle travkuske. Nu træner hun den selv og får professionelle til at køre i løb.

Den har allerede været ude i løb med nogle professionelle, bl.a. Birger Jørgensen på Billund Travbane, og den har det i sig, får jeg at vide.

"Hvad med dig Camilla, skal du også have en stor travhest på et tidspunkt"? Ingen tvivl om svaret - "Ja da".

TEAM CC HVAD ER DET?

Forklaringen fra de to søstre er ganske enkel; at når man har et team, er det lettere at få sponsorer.

"Har I så allerede fået nogle sponsorer"? Det kan de svare bekræftende på. Cecilie har fået Firmaet KRAFFT, og Camilla, Firmaet AVEVE - som begge er producenter af hestefoder, og det kan jo ikke passe bedre.

Så vi skal fremover holde øje med Team CC. Lige nu har Camilla og Cecilie tre ponyer hver, de kører travløb med, og det får mig hen til at høre om de mange løb, de har haft i år ind til dato. Hovedparten af løbene forgår på Billund Travbane, hvor de hører til – "deres hjemmebane."

27 LØB HVER I ÅR INDTIL DATO

Året igennem er der tæt løb mellem dem ved alle løbene på Billund Travbane. Som det er med alt, går det godt det ene år og måske mindre godt det andet år. Sådan også med Cecilie og Camilla.

Camilla havde et rigtig godt år med sejre sidste år og Cecilie mindre antal sejre. I år er det lige omvendt, ja faktisk det bedste år nogensinde for Cecilie.

Af: Hans E. Sørensen

Herhjemme i Danmark er nogle af de største løb om året: Danmarks Mesterskaberne (DM), DM-revanchen, Copenhagen Cup – og det største af alle, er årets Derby på Charlottenlund Travbane.

Cecilie: DM på Billund Travbane: Nr tre med ponyen Tysse – DM Revanchen på Fyns Væddeløbsbane: En sejr med Tysse, to sejre med MaxZimus og en fjerdeplads med Tysse. – Minisprintermesteren snuppede hun en andenplads. - Copenhagen Cup, som er det næststørste løb blev det til en tredjeplads med Tysse i selskab mod svenske deltagere – Dansk Trav Derby, som er årets største løb på Charlottenlund Travbane i København, vandt Cecilie med Bentley Z.

Men det største løb i Skandinavien foregik i Sverige (Stockholm) på banen Solvalla. Løbet hedder ELITLOPPET. Her blev det til en syvendeplads for ekvipagen Tysse og Cecilie. Et flot løb og en stor oplevelse rigere med over 35.000 tilskuere. I løbet var der deltagere fra hele Skandinavien. Cecilie var den eneste udtaget fra Danmark.

Camilla har i år været med til DM, hvor hun blev nr. tre med Celine og nr. to med Neith. Ved DM Revanchen blev det til en fjerdeplads med Celine. Herudover var hun med i et af det store løb "Minisprinteren" ligesom søsteren, hvor hun blev nr. fire.

Camillas bedste og sjoveste sejr i år var, da hun snuppede 1. pladsen fra sin søster lige på målstregen. At vinde over sin søster, er alligevel det bedste.

DET GODE HUMØR OG AFVEKSLING ER VIGTIGT....

Her er det ponyerne og hestene, der tænkes på. Derfor har de været nogle ture på Rømø og køre på stranden. Nogle sjove dage for alle og det mærkes, at ponyerne og de store heste kan lide det.

Ligeledes bliver der kørt på naboens stubmark efter høst.

VIDSTE DU AT

Cecilie er 14 år og går i 9. kl. på Realskolen i Kolding. Camilla er 11 år og går i 6. kl. på Fynslundskolen; herudover går hun til gymnastik i Fynslund Boldklub.

Travinteressen har de ikke fra nogen fremmede, idet far – Brian Møller Jensen også kører travløb, udover i det daglige at være Beslagsmed. Mor – Birgitte Germann Johansen er formand i Billund Pony Travklub samt landsformand for Pony Væddeløbs Forbundet i Danmark.

VI HAR DET HELE

Hvis vi ellers kan finde det..

Af: Hans E. Sørensen

Mange har sikkert gættet det, når de læser overskriften, vi er selvfølgelig hos – RODEHJØRNET I EGHOLT.

Jeg har lavet en aftale med Niels Peter Kragelund for at høre om hans liv med Rodehjørnet og sagt med det samme, det blev et par timers spændende snak med et spændende menneske, som jeg ind i mellem havde svært ved at følge, for det var en yderst veloplagt Niels Peter, der fortalte på kryds og tværs om sit arbejdsliv fra start til nu med nedsat lungekapacitet grundet KOL. Det vender jeg tilbage til.

STARTEN PÅ HJØRNET I EGHOLT

Starten for Niels Peter i Egholt var i 1961 -1965, hvor han var i lære i den daværende Brugs. Efter læretiden var han herefter væk i et år, men kom tilbage som kommis.

Efter soldatertiden gik det slag i slag med gode sælgerjobs - først hos blomstergrosserer Caspersen i Kolding - 5 år som salgschauffør hos GASA i Odense - 12 år hos Nydalon Strømpe Fa. i Rødovre og endelig blev det til 14 år hos Philips, hvor han var fra 1983 - 1997.

Forinden alle de gode år med sælgerjobs havde Niels Peter købt "butikken på hjørnet i Egholt" og havde den åbent til 1983, hvor den lukkes og det er her de 14 år hos Philips starter. Ved siden af jobbet starter han i 1985 – Rodehjørnet – i starten dog kun med radio og tv.

1997 -"EN HOBBY BLIVER EN LEVEVEJ"

Fra 1997 beslutter Niels Peter, at det er slut med sælgerjobs og valgte at gøre – "sin hobby til en levevej". Og så gik det stærkt; det boomede hurtigt med varer og især kendte mærkevarer, der kunne sælges billigt. Der blev opkøbt restvarer fra – Dansk Supermarked – Brugsen – Kvickly – OBS – Fona og Ekspert – og de må have været tilfredse med alt det Niels Peter kunne sælge, for han blev fast aftager af restvarer. Her udover blev der solgt næsten alt indenfor Elektronik plus tilbehør samt paraboler.

Senere gælder det container salg til Afrika til lande som – Ghana – Nigeria – Burkina Faso – Togo – Libanon. Ja man må sige, som årene gik, var der snart ikke den vare, der ikke kunne findes i Rodehjørnet. Næsten alt blev solgt gennem mund til mund metoden. Det er få penge der er brugt til PR omtale.
I de første gode år var der tre mand i butikken og herudover blev butik nr. to åbnet i Vejle – "Rodehjørnet 2", i Nyboesgade fra 2001 – 2007, med åbent to dage om ugen.

KOL KONSTATERES I 2007

Det var helbredet, der gjorde at Niels Peter ville afhænde sin Butik/ejendom, hvilket skete august 2016. Forinden havde den været til salg i godt to år.

Efter salget i 2016 fortsættes med det samme varelager og kun ved egen hjælp. Der er i dag åbent hverdage kl. 19 – 21.00 undtagen onsdag. Lørdag kl. 12 – 17.00.

Efter at KOL blev konstateret i 2007 går tempoet ned af bakke. Men ved at gå til en kinesisk akupunktør i Næstved fik han 10% mere luft.

"Hvordan har du det i dag?"
"Jeg har en nedsat lungekapacitet og hvis jeg har luft, kan jeg det hele; men mangler luften tager arbejdet 5 - 6 gange så lang tid. Men jeg vil gerne afhænde butikken inden længe".

FORTSÆTTER DOG - MEN HELBREDET BESTEMMER

Niels Peter vil dog stadig finde varepartier – og der findes heldigvis mange. De distribueres ud af landet og det hele foregår fra computeren og telefonen. Ligeledes kan de findes i Den Blå Avis på Nettet - hver dag året rundt.

Hele sin tid med Rodehjørnet har Niels Peter været en trofast sponsor til Fynslund Boldklub, ja så ubetinget den største med bl.a. TV`er til bankospil ved Sportsfesten hvert år. Ligeledes har Fynslund Boldklub haft den glæde at have Niels Peter som en trofast og habil fodboldspiller i en menneskealder.

BOR I DAG I LEJRSKOV MISSIONSHUS

I 2002 købte Niels Peter Lejrskov Missionshus for i første omgang at bruge det til lager. Det er dog langt fra lager i dag. Et fuldstændig gennemmoderniseret Missionshus står i dag helt unikt. Indvendig holdt i Missionshusets oprindelige stil. Helt fantastisk lavet og et utrolig flot hjem er det blevet til.

Niels Peter er 71 år og gift med Birgit. På billedet har yngste datter Lonnie sneget sig med.

RODE HJØRNET
EGHOLT
818

IS

Carlsberg

Bøges Bilservice

Bøges Bilservice ApS · Kongsbjerg 27 · 6640 Lunderskov · Tlf. 75 58 66 06
Mail: post@boges-bilservice · www.boges-bilservice.dk

4 stk.
155/65 14”
Pris 2195 kr.

4 stk.
175/65 14”
Pris 2295 kr.

4 stk.
195/65 15”
Pris 2495 kr.

4 stk.
205/55 16”
Pris 3295 kr.

Kort fortalt - dæk til alle biler.
Alle priser er incl. moms montering, afbalancering

Ring for tidsbestilling
så monterer vi mens du venter

Continental

Ring for pris på din
dækstørrelse samt dækmærke

ELARBEJDE MED GARANTI

Aut. El-inst.
H. CHRISTIANSEN
Kolding ApS

Risbøge 6 · 6640 Lunderskov
Tlf. 75 55 91 00 · www.hchristiansen.dk

Vi udfører

- ✓ El - installationer
- ✓ IT & netværk
- ✓ Industrimontage
- ✓ Alarmanlæg
- ✓ Videoovervågning
- ✓ Solcelleanlæg
- ✓ Varmepumper

BOOK
HYTTEN GRANLY
TIL DIT NÆSTE ARRANGEMENT

Spejderhytten ligger skønt i skoven på vej mod Vester Nebel. Der kan dækkes op til 30 pers. og der er soveplads til 20 pers. Køkkenet råder over opvaskermaskine, ovn, mickroovn, og 2 køleskabe + 1 skabsfryser.

Udendørs er der bålplads m/grill, overdækket terrasse og en stor grill. Flere bord/bænkesæt samt naturgrund med græs og sø og skov med sværvebane.

Alt leje sker Gennem Forningen "Granly" Og henvendelse sker til Tommy Poulsen

Nyvang 28 | 6640 Lunderskov | www.123hjemmeside.dk/Jordrup | Tommy Poulsen: 40 53 10 13 / jill-tommy@email.dk

LOKALBRUGS

din, min og vores

ER DER VARER, DU SYNES, VI MANGLER – SÅ SIG DET TIL HANNE, ANETTE ELLER ALLAN, OG VI KIGGER PÅ DET HURTIGST MULIGT.

TILBUD

OKTOBER, NOVEMBER, DECEMBER

Tuborg/Carlsberg flaskeøl	Blå eller Guld Cirkelkaffe	Fynslund-vinen	Bagerens Special, rug eller franskbrød
30 STK. PR. KS.	500G PR. PK.	2 STK.	2 STK.
110 KR + pant	**35 KR**	**150 KR**	**39,95 KR** Spar op til 16,05 kr.

SMILEY REGNSKAB
UGE 1-32

☺ 24 stk.

☹ 8 stk.

MANGE TAK! Det er godt, at de lokale foreninger støtter op om Brugsen ved at handle ind til deres arrangementer her. Tak for det – senest til Mark'ant musikfestival, Rideskolen, Veterantræf, Ringridning og Forsamlingshuset.

Husk, at Brugsen er behjælpelig med at bestille varer hjem til forårets konfirmationer og fester.
Ved større indkøb er der rabat at hente. Tag fat i en af vores fantastiske medarbejdere i Brugsen.

Lokal Brugsen

DIN LOKALE FODPLEJER

ALLE FØDDERS VEN

Fine fødder er glade fødder

Eva Andersen

Mandag, onsdag, fredag: 9-16
Tirsdag, torsdag:16-20
weekend: efter aftale

Chr. Jensensvej 1 - 6064 Jordrup
Tlf.: 42442040 - www.alleføddersven.dk

S. R. Teknik

Vi servisere, efterser, reparerer og monterer
alt inden for køleanlæg og varmepumper

T: 3086 7821 · E: post@srteknik.dk · W: www.srteknik.dk

KONTAKT:

Søren Roed Jensen	Tlf. 23 32 09 88
Kim Roed Jensen	Tlf. 23 39 22 18
Camilla Roed Jensen	Tlf. 51 51 21 93

VI TILBYDER BL.A.:

- Alt i gravearbejde
- Græsslåning store arealer
- Fliselægning
- Brakklipning af marker samt indhegninger o.l.
- Stor maskinpark, som også kan lejes med eller uden fører
- Vejhøvl til afretning af grusveje

Handymænd – alt har som udgangspunkt interesse

Er der forespørgsel på bestemte opgaver eller maskiner, så investerer vi gerne, så opgaverne kan løses...

Vi har mange års erfaring og er specialister indenfor industri-ventilation, proces og filtrering

Ingen opgave er for stor og ingen for lille, vi udfører både for private og erhverv.

Ring for et uforpligtende tilbud.

Udlejning af alle maskiner både med og uden fører.

JEROSO

Vi gør din verden grønnere

Bergsmindevej 1 · 6064 Jordrup · Tlf. 23 32 09 88 · 23 39 22 18 · jeroso@bergsmindevej.dk

BYG GARANTI ORDNING

F. L. Byg

Murerarbejde - Reparationer - Flisearbejde
Om- og tilbygning - totalentreprise

RISBØGE 54 | 6640 LUNDERSKOV
TELEFON: 26 23 62 20 | E-MAIL: INFO@F-L-BYG.DK

JHP - altid i bevægelse for dig...

JENS H. PEDERSEN & SØN
Vognmandsforretning ApS

Baskærvej 31, 6040 Egtved
+45 75555 1944
+45 2068 1944
post@jenshpedersen.dk
www.jenshpedersen.dk

KLOAK & ANLÆG ApS

TLF. 29 85 95 52
Risbøge 50 • 6640 Lunderskov
ka@kakloak.dk • www.kakloak.dk

KA KLOAK & ANLÆG

Kristian Adsbøll og Trine Adsbøll står i døren og byder velkommen på Riisbøge 50, da jeg en torsdag efter fyraften kigger ind, for at lave et lille interview om familien og Kristians firma KA Kloak og anlæg.

Den dejlige ejendom ved siden af smeden i Ferup, er omdrejningspunktet for både familien og firmaet. I forstuen sidder de 4 børn på 3, 4, 6 og 8 år og bygger togbaner, medens de griner og hygger sig i eftermiddagssolen. Man fornemmer roen og harmonien, der også kendetegner Kristian og Trine, selv om det vel egentlig er tæt på ulvetimen, når børnene kommer hjem fra skole og institutioner og de voksne er færdige med aktiviteterne udenfor hjemmet.

GIK IKKE HELT FARS FODSPOR

Kristian stammer fra Harte, hvor hans far arbejdede som daglig leder af kloakafdelingen i entreprenørfirmaet O. Adsbøll og Sønner A/S, men Kristian gik i starten en lidt anden vej, idet han blev uddannet som anlægsgartner hos Kjeld Larsen & Søn i Kolding. Det gav ligeledes en god bagage af erfaring, idet firmaet løser en bred vifte af især haveopgaver i trekantsområdet. Men udlængslen trak og i 2002 arbejdede Kristian et år i Australien. Da han kom hjem, startede han med kloakarbejde og i 2004 tog han kloakmestereksamen.

Om det var varmen eller eventyret, der atter trak i den unge kloakmester, er usagt, men fakta er, at Kristian igen rejste til Australien i 2006, hvor han i et år primært arbejdede med landbrug og lidt tømrerarbejde.

Efter 2. ophold i Australien blev Kristian ansat i O. Adsbøll og Sønner, hvor han især arbejdede på kontoret frem til 2012, hvor Kristian trængte til at prøve kræfter med at være selvstændig.

FØRSTE MAJ 2012

Dagen efter datteren Isabel blev født, startede Kristian firmaet KA Kloak & anlæg Aps. Målet var, at han ville have et lille en-mands firma, men som tiden gik, udviklede firmaet sig stille og roligt og for tiden tæller firmaet 3 ansatte og 3 vikarer.

Ca. 50 % af arbejdet er kloakarbejde, hvor firmaet har stor ekspertise. Heri tælles også forsikringsskader indenfor kloak. Den anden halvdel af tiden bruges især på anlægsarbejder med f.eks. udgravning til sokler og støbning i samarbejde med murerfirmaer. Der er også opgaver på Genbrugspladser samt nu og da belægningsarbejde for private.

STABIL OG GOD KUNDEGRUPPE

Hvad er mere vigtig for et firma, end en god og stabil kundegruppe, både når der (som i øjeblikket) er stor travlhed, som i perioder, hvor væksten er mindre. Det har KA, og Kristian værdsætter samarbejdet med de meget stabile vvs -, murer- og tømrerfirmaer, der både kan tage almindelige og meget store entrepriser. Lige i øjeblikke arbejder f.eks. 2 mand i Åbenrå - og fire i Kolding kommune.

VISIONEN FOR KA

Da jeg spørger til visionen for fremtiden, er Kristian klædeligt beskeden. Så tør han lidt op og forklarer, at i starten var det hans målsætning, at han aldrig ville have nogen ansat. Det har han ændret hen ad vejen og på sigt kunne det måske være godt at have yderligere 1-2 fastansatte.

TID TIL FAMILIEN

Fire børn mellem 3 og 8 år tager også tid og fra virksomhedens start i 2012 og frem til 2016, gik næsten alt Trine 's tid med børnene. Trine er oprindeligt uddannet frisør, men i 2016 valgte hun at læse videre på IBC, for at uddanne sig med henblik på et job i offentlig administration. Ja tillykke, for den 3. september starter Trine i et job hos ATP i Haderslev. Travle mennesker, tænker jeg: Selvstændig, pendlerjob og fire børn. Men det skal nok gå, for alle virker nærværende – og så bor de på en dejlig gård i Ferup, hvor familien trives.

Af: Jens Lund Pedersen

Center Salonen
Aftensang 20 · 6040 Egtved · Tlf. 75 55 23 00
www.centersalonen-egtved.dk

Salon Hauge

Johanne Hauge | 4-årig uddannet frisør
Anvender allergivenlige hårprodukter og farver.
Efter endt klipning og man booker til næste klipning, får man 10% rabat

Afleverer man tom emballage fra ORGANIC HÅRSPA købt hos mig, får man 10% rabat ved næste køb"

Bøllingvej 4 | 6064 Jordrup
Tlf. 60 21 22 30 | salonhauge.dk

Smedemark
&
Sørensen El
www.ss-el.dk | Tlf. 75 88 50 50
VESTER NEBEL | VORBASSE | VANDEL

Hans Elimar Sørensen, redaktør

Merete Due Paarup, boss

Niels Risbjerg Lai, kirken

Claus Bøtker, skolen

Rasmus Warming, layout

Heidi C. Andersen, 4F

Inge Marie Bertelsen, reporter

Birgitte Høy Jepsen, 4F

Anja Egstrøm Vesterholm, reporter

Camilla Kristensen, reporter

Vibeke Bundgaard, 4F

Linette Rask, reporter

Jens Lund Pedersen, reporter

?

Hvad kan **DU** gøre for fynslund magasinet?

HEJ!

HAR DU LYST TIL AT VÆRE MED I REDAKTIONEN, ELLER HAR DU IDEER TIL, HVORDAN VI GØR FYNSLUND MAGASINET ENDNU BEDRE?

SÅ SKRIV TIL OS ;)

INDHOLD OG INPUT:

Hvis du har input/ forslag til det næste magasin, der udkommer primo januar 2019, bedes det være os i hænde senest den 1. december 2018.

KONTAKT:

Redaktør: Hans E. Sørensen
Telefon: 2073 6860
Mail: hans.hannelis@live.dk

ANNONCER:

Der er rigtig mange, der allerede har booket annoncer for flere magasiner. Og er du interesseret i at få en annonce med, så kontakt os for at høre mere om priser, størrelser mm.
Henvendelse: Hans E. Sørensen
tlf. 2073 6860 – mail: hans.hannelis@live.dk

Grafiker: Rasmus Warming
tlf. 7684 3405 – mail: rasmus@imageconsult.dk

ARTIKLER:

Har du lyst til at skrive en artikel eller reportage, så er du velkommen til at være med. Vi forsøger at køre med nogle faste temaer og dække både stort og småt...

Alle input og ideer til artikler er velkomne, alle må gerne skrive om arrangementer - men det skal være kort og godt og krydret med billeder. Vi forsøger at få det meste med - men tager os retten til at skære, skærpe og prioritere i stoffet.

Henvendelse: Hans E. Sørensen
tlf. 2073 6860 – mail: hans.hannelis@live.dk

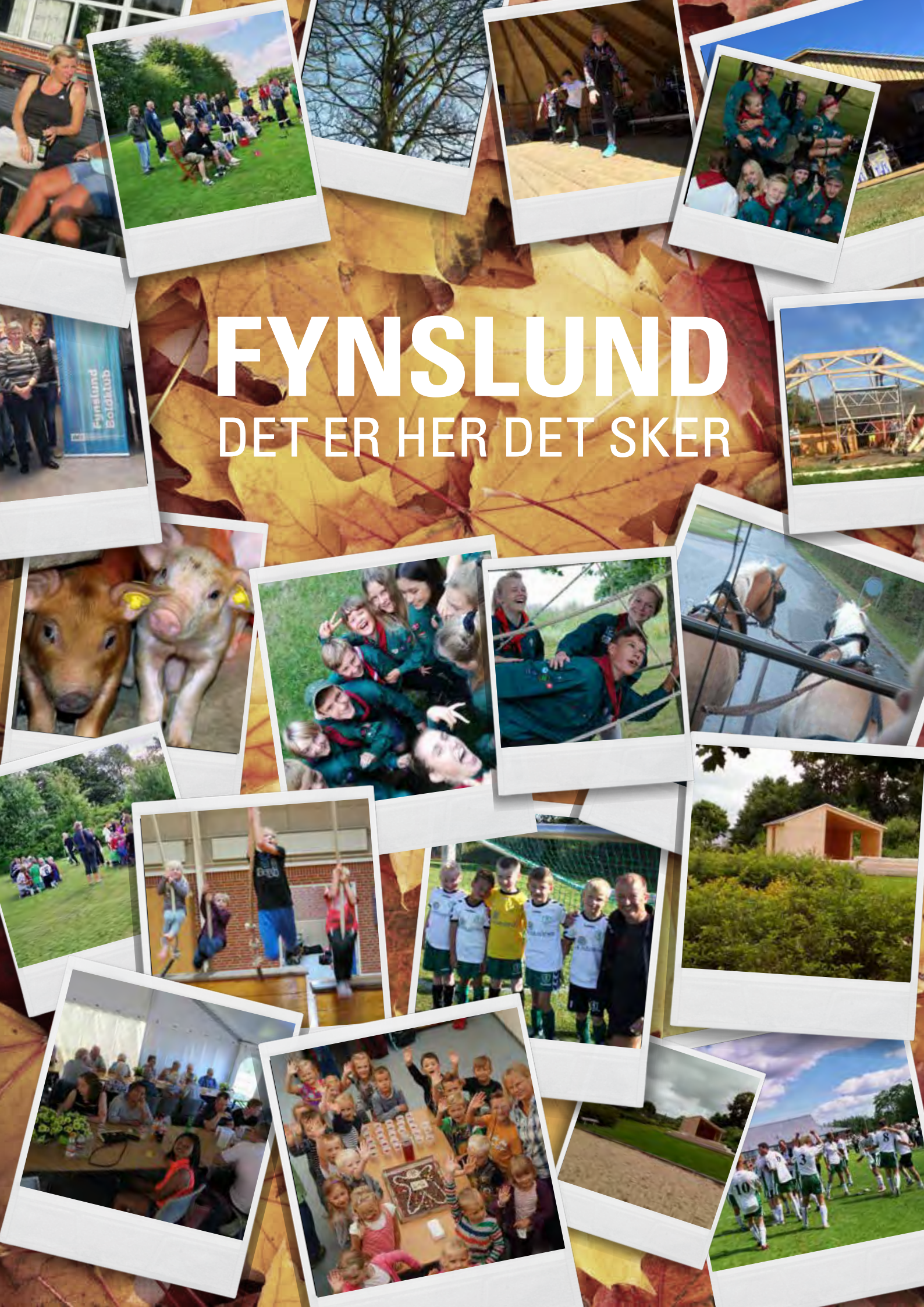
FYNSLUND
DET ER HER DET SKER